GOMEZ MORALES: SIN DIALOGO MIENTRAS DURE CONFLICTO

ES TOTAL EL PARO DE LOS TRANSPORTES; SE INTIMO A EMPRESAS

TRASTORNOS. Enormes colas se advertían hoy, con la frustrada esperanza de conseguir un taxi a raíz del paro de transporte. El tránsito en la Capital se tornó insoportable. El conflicto no tiene aún miras de solución. (Págs. 10-11).

crònica

FIRME JUNTO AL PUEBLO

EL DIARIO DE MAYOR CIRCULACION EN EL PAIS · 5ª EDICION DE LA TARDE

Año XII - Bs. As., Jueves 28 de Noviembre de 1974 - Nº 4.008 - m$n. 180

ALMACENES: SE ACENTUA LA FALTA DE PRODUCTOS

DESABASTECIMIENTO. Comerciantes y consumidores hicieron conocer su preocupación por la larga nómina de productos elementales que faltan. (Págs. 10-11).

COMANDANTES DE EJERCITO Y MARINA, REUNIDOS CON ISABEL

Intensa actividad desarrolló esta mañana la presidenta de la Nación, señora María Estela Martínez de Perón, quien recibió en su despacho de la Casa de Gobierno a los comandantes generales de la Armada, almirante Emilio Eduardo Massera y del Ejército, teniente general Leandro Enrique Anaya.

La jefa del Estado arribó a la sede gubernamental a la 8.15 acompañada por el ministro de Bienestar Social, señor José López Rega, su secretaria particular, licenciada Dolores Ayerbe y el edecán de turno. De inmediato se trasladó a su despacho donde comenzó la atención de diversos asuntos de Estado en compañía de su colaboradores más inmediatos.

Poco después pasó al despacho de la señora de Perón el titular de la Armada, quien según informó posteriormente la Secretaría de Prensa y Difusión de la Presidencia, expuso ante la jefa del Estado distintas cuestiones vinculadas con la "acción cívica y de colaboración que en favor de la comunidad desarrolla la Armada Nacional".

Posteriormente la presidenta de la Nación, recibió al teniente general Anaya, quien, siempre de acuerdo con la información oficial, "conversó sobre distintos problemas de la Fuerza".

No obstante pudo saberse que la señora de Perón mantuvo otras reuniones durante la mañana que no estaban consignadas en su agenda de audiencias ni fueron dadas a conocer por los medios correspondientes. Una de esas reuniones fue mantenida con el ministro del Interior, doctor Alberto Luis Rocamora que pasó gran parte de la mañana en dependencias de la Presidencia. Asimismo, trascendió que estuvo con la señora de Perón el ministro de Trabajo, señor Ricardo Otero, así como el titular de Defensa, embajador Adolfo Savino.

A esta serie de conversaciones se las vincula con el análisis de la situación creada a partir del paro de transporte dispuesto por la entidad que agrupa a los empresarios de ese sector.

Alrededor de las 11 pudo saberse que en esferas de la Presidencia se elaboraba un "enérgico comunicado" referido a la actitud de los transportistas, su incidencia en el normal desarrollo de la vida nacional y su vinculación con el Estado de Sitio. Se indicó que se estudiaban también a nivel jurídico las sanciones que pudieran caber a las empresas responsables de esa suspensión de actividades y los medios para aplicar las penalidades que se dispongan.

FORMAN COMISION PARA RACIONAR COMBUSTIBLES

• Información Página 4

SE COBRARA POR MES

EL CALENDARIO DE LOS PAGOS DEL AÑO

He aquí el calendario de pagos para los jubilados y pensionados para el año próximo dado a conocer por el Ministerio de Bienestar Social:

INDUSTRIA: Febrero: del 4 al 18 de marzo; **Marzo:** del 4 al 18 de abril; **Abril:** del 5 al 19 de mayo; **Mayo:** del 4 al 18 de junio; **Junio:** del 4 al 18 de julio; **Julio:** del 4 al 18 de agosto; **Agosto:** del 4 al 18 de setiembre; **Setiembre:** del 3 al 17 de octubre; **Octubre:** del 4 al 18 de noviembre; **Noviembre:** del 4 al 18 de diciembre; **Diciembre:** del 5 al 19 de enero de 1976.

COMERCIO: Enero: del 7 al 21 de febrero; **Febrero:** del 7 al 21 de marzo; **Marzo:** del 8 al 22 de abril; **Abril:** del 7 al 21 de mayo; **Mayo:** del 9 al 23 de junio; **Junio:** del 8 al 22 de julio; **Julio:** del 7 al 21 de agosto; **Agosto:** del 8 al 22 de setiembre; **Setiembre:** del 7 al 21 de octubre; **Octubre:** del 7 al 21 de noviembre; **Noviembre:** del 9 al 23 de diciembre; **Diciembre:** del 9 al 23 de enero de 1976.

SERVICIOS PUBLICOS Y FERROVIARIA: Febrero: del 11 al 25 de marzo; **Marzo:** del 11 al 25 de abril; **Abril:** del 12 al 26 de mayo; **Mayo:** del 11 al 25 de junio; **Junio:** del 11 al 25 de julio; **Julio:** del 11 al 25 de agosto; **Agosto:** del 11 al 25 de septiembre; **Septiembre:** del 10 al 24 de octubre; **Octubre:** del 11 al 25 de noviembre; **Noviembre:** del 11 al 26 de diciembre; **Diciembre:** del 12 al 26 de enero de 1976.

INDEPENDIENTES, EMPRESARIOS Y PROFESIONALES: Enero: del 23|1 al 2|2; **Febrero:** del 21|2 al 7|3; **Marzo:** del 20|3 al 3|4; **Abril:** del 23|4 al 7|5; **Mayo:** del 22|5 al 5|6; **Junio:** del 19|6 al 3|7; **Julio:** del 23|7 al 6|8; **Agosto:** del 22|8 al 5|9; **Septiembre:** del 23|9 al 7|10; **Octubre:** del 23|10 al 6|11; **Noviembre:** del 21|11 al 5|12; **Diciembre:** del 17|12 al 7|1|76.

ESTADO: Enero: del 27|1º al 12|2; **Febrero:** del 25|2 al 11|3; **Marzo:** del 24|3 al 7|4; **Abril:** del 25|4 al 9|5; **Mayo:** del 26|5 al 9|6; **Junio:** del 24|6 al 8|7; **Julio:** del 25|7 al 8|8; **Agosto:** del 26|8 al 9|9; **Setiembre:** del 25|9 al 9|10; **Octubre:** del 27|10 al 10|11; **Noviembre:** del 25|11 al 9|12; **Diciembre:** del 19|12 al 8|1º|76.

BANCARIA Y SEGUROS; NAVEGACION; PERIODISTAS Y GRAFICOS; SERVICIO DOMESTICO; TRABAJADORES RURALES: Febrero: del 27|2 al 13|3; **Marzo:** del 26|3 al 9|4; **Abril:** del 29|4 al 13|5; **Mayo:** del 28|5 al 11|6; **Junio:** del 26|6 al 10|7; **Julio:** del 29|7 al 12|8; **Agosto:** del 28|8 al 11|9; **Setiembre:** del 29|9 al 13|10; **Octubre:** del 29|10 al 12|11; **Noviembre:** del 27|11 al 11|12; **Diciembre:** del 23|12 al 12|1|76.

El Anuncio Para Jubilados se Hizo Ayer Tarde

En oportunidad de celebrarse el Día de la Seguridad Social, se anunció en la víspera que los haberes a jubilados y pensionados se pagarán a partir del 1º de enero próximo, en forma mensual. La fecha fue propicia para evocar, hace 31 años, la creación de la Secretaría de Trabajo y Previsión por el entonces coronel Juan Perón, tal cual informamos en otra parte de esta misma página.

La información mencionada fue proporcionada en el transcurso de un acto que se realizó en el Ministerio de Bienestar Social y que presidió el titular de esa repartición, José López Rega. También estuvo presente el secretario de Seguridad Social, ingeniero Celestino Rodrigo, quien hizo una reseña de la evolución presupuestaria del régimen previsional, entre enero y octubre de este año. Detalló que al 31 de octubre el estado patrimonial ascendía a 5.428.300 millones de pesos.

"El logro de mejores condiciones para jubilados y pensionados —agregó—, habiéndose comprimido en gran medida los márgenes de evasión existentes, dependen de modificaciones estructurales de la base económica del régimen".

Se firmaron, durante el acto, diversos convenios y se anunció el calendario de pagos a jubilados y pensionados para el año próximo; también se dió a conocer un proyecto de ley que prevé sanciones con prisión de 1 a 6 años para los empleadores y agentes de retención o percepción que no abonen puntualmente las sumas retenidas.

Igual sanción se prevé para directores, administradores, gestores, representantes, liquidadores o síndicos de personas jurídicas, asociaciones, entidades o empresas que hayan participado en la comisión de esos actos o prestado su consentimiento o concurso para su realización.

También se suscribieron convenios con diversas entidades gremiales cuya finalidad es la de organizar, con carácter experimental, un procedimiento que permita otorgar automáticamente las prestaciones previsionales a trabajadores de las organizaciones firmantes.

Asimismo, ha sido elevado al Poder Ejecutivo un proyecto de decreto por el cual se autoriza a los jubilados y pensionados a fiscalizar las recaudaciones previsionales.

• "EL GRAN CAMBIO..."

Al hablar el señor López Rega, dijo que "el país, tal como lo dijera la señora de Perón, se encuentra estructurando el gran cambio revolucionario en paz, y éste ya se vislumbra en el área de la seguridad social". Y subrayó: "Lo estamos realizando de abajo hacia arriba, es decir, con el concurso de las entidades representativas del trabajo y de la producción".

Finalmente, dijo: "En el Ministerio de Bienestar Social hacemos todo lo posible, aunque algunas cosas se nos escapan, como a cualquier ser humano, pero lo que nunca haremos es robar al Estado".

CGT: PLENARIO DE APOYO

Se reunió ayer en la CGT el plenario de secretarios generales de las organizaciones afiliadas a la Central Obrera, para analizar los alcances de la Semana Argentina de la Seguridad Social y el consejo directivo dio a conocer una declaración en apoyo a la restitución de los porcentajes de aportes previsionales. El plenario, al que asistieron también los secretarios de Asistencia y Previsión de los gremios, fue presidido por el secretario general de la CGT, Segundo Palma (de la Unión Obrera de la Construcción) e integraron la mesa el secretario de prensa, Adalberto Wimer (Luz y Fuerza) y el prosecretario gremial, José Báez (del gremio del Seguro). La declaración expresa lo siguiente:

"Una vez más el Movimiento Obrero Argentino se siente en la necesidad de expresar su absoluta consustanciación e identificación con las medidas plenas de sensibilidad y de justicia que emanan del Gobierno Popular conducido por la compañera María Estela Martínez de Perón.

Hoy se llevó a cabo un verdadero acto de restitución histórica procediéndose a recuperar los seis puntos de los aportes previsionales que inescrupulosamente le fueran restados a las cajas de jubilaciones, deteriorando las mismas y llevando la angustia consiguiente a millares de humildes hogares argentinos que ya venían cargando sobre sus espaldas el sacrificio, la marginación y el martirio, descapitalizando a las cajas y al propio régimen previsional.

Los pobres jubilados —como decía el Tte. Gral. Perón— comenzarán a sufrir las consecuencias de una inflación que no podía paliar ningún salario ni ninguna jubilación. Y las cajas que como todas las organizaciones económicas y financieras tienen su límite, el límite es indicado por su capital, una vez que le sacaron el capital, era inútil que se pretendiera buscarle soluciones de otra manera.

Este verdadero acto de justicia implica que, tal lo manifestado por la compañera presidente, "lo económico devuelve a lo social algo que le pertenecía por derecho natural". De esta manera se podrán acrecentar progresivamente los beneficios para el sector pasivo, reforzando económicamente el sistema previsional argentino que posibilitará definitivamente su eficaz funcionamiento".

OTERO: TRABAJO ES EL MINISTERIO DE TODOS

Fue conmemorado el 31º aniversario del Ministerio de Trabajo de la Nación. Su actual titular destacó la importancia de la celebración, y aludió a la labor que cumple ese organismo.

Señaló el señor Ricardo Otero que el Ministerio de Trabajo "es distinto al resto de los ministerios del país, ya que por su intermedio se manejan las necesidades de hombres que no tienen nada y esperan del Ministerio de Trabajo la superación de sus problemas".

El ministro recordó que esa cartera fue creada por el entonces coronel Juan Domingo Perón, a partir de la reestructuración y funcionamiento del Departamento Nacional del Trabajo, que era "un organismo inocuo", aseguró.

"Por esto, prosiguió el ministro, todos creyeron que esa vez Perón se equivocaba. Que cometía algo así como una locura, cuando propiciaba la creación de algo que no deseaba nadie, haciendo una comparación respecto del organismo laboral que existía. Pero él sabía, estaba bien seguro, de que desde la Casa de los Trabajadores terminaría naciendo el Movimiento Nacional Justicialista. Y nació para el bien del pueblo, para el bien de los argentinos y para el bien de todos los hombres que habitan nuestro país, sean peronistas o no".

Recordó que al ser designado ministro, su primer acto consistió en colocar los retratos de Perón y de Evita en su despacho, indicando que no eran colgados allí como adornos, sino como símbolo del imperio de la justicia social.

A continuación evocó el proceso que culminó con la devolución de la jerarquía ministerial a esa cartera, y enumeró las reformas legislativas operadas en el lapso iniciado en mayo de 1973. Especialmente aludió a las leyes de Asociaciones Profesionales y de Contrato de Trabajo.

Anticipó que ayer mismo había firmado el anteproyecto de ley del Estatuto del Peón que contempla reformas al actual ordenamiento, y que esa iniciativa será sometida próximamente al Parlamento.

Más adelante, explicó que a pesar de la conmemoración no hubo asueto en ese ministerio, ya que, a su juicio "la mejor forma de honrar a Perón y a esta casa es trabajando normalmente".

Acotó por último que de casi 46 mil expedientes laborales iniciados en 1973, solo continúan en trámite 2.450, que están en la instancia judicial del fuero laboral.

Inauguran Cursos de Actualización

Se inauguraron anoche los "cursos de actualización técnica" que dicta la Comisión de Estudios e Investigaciones Económicas y Sociales de la CGT.

La CGT tiene el propósito de apoyar a los dirigentes que se encuentran representando al movimiento obrero organizado en los distintos organismos.

Los cursos han sido puestos bajo la advocación de la siguiente frase del teniente general Perón: "Mi obligación de dirigente superior es señalar los rumbos del futuro y pedirles que a ese esfuerzo y a ese sacrificio que todos ustedes han realizado en bien de la Nación, los coronen aumentando un poco más de desvelo y de sacrificio para mejorar la calidad de la administración y del gobierno".

La central obrera informó que se dotará a los representantes sindicales "de instrumentos de control administrativo-contable para permitirles acrecentar su nivel de participación en las gestiones".

Integran el cuerpo docente de la CGT los licenciados Jorge Brugnoli, Mario Sosa del Valle, Hugo Talmasky, Pedro Buján, Raúl de Bernardi, Jorge Blanco y Juan Stupenengo.

REPUDIAN LA MUERTE DE OBRERO PORTUARIO

Diversas expresiones de repudio ha suscitado el asesinato del obrero portuario Florencio Mario Fernández cometido el martes pasado en la localidad de Villa Rosas situada a ocho kilómetros de Bahía Blanca. La Comisión Directiva del Sindicato Unico de Portuarios, sección capital, dio a publicidad un comunicado en el cual expresa su repudio por "el vandálico asesinato cometido en Bahía Blanca donde fue muerto el compañero Florencio Mario Fernández". Esa misma entidad gremial señala que ese tipo de hechos tiene como objetivo alterar la revolución en paz que conduce "nuestra presidenta Isabel Perón", y agrega: "el asesinato de nuestro compañero y el dolor de su familia reafirmará aún más el estrecho vínculo de toda la familia portuaria del país. La Federación del Sindicato Unidos Portuarios subrayó que no dudamos que quienes mataron al compañero Fernández apuntaron bien por cuanto sabían la probada lealtad de nuestro compañero hacia los postulados de Perón, la CGT y a las 62 Organizaciones Peronistas".

CON EL AHORRO POPULAR SE IMPULSARAN OBRAS PUBLICAS

Serán creadas cuentas de ahorro popular para la financiación de obras públicas. A través de este mecanismo de captación del dinero popular, el gobierno se propuso obtener recursos para llevar adelante los programas de inversiones públicas, sin recurrir a la emisión monetaria.

Los planes para la puesta en práctica de la iniciativa se encuentran avanzados en los estudios que realizan los técnicos del Ministerio de Economía y del Banco Central.

• CUENTAS ESPECIALES

Las cuentas especiales de ahorro popular, están previstas en la última reforma del Acta de Compromiso Nacional.

La índole popular de dichas cuentas está explicitada en un monto tope que será establecido para los depósitos, probablemente del orden de los 3 millones de pesos viejos.

De esta forma, se anularían algunas especulaciones que se formularon recientemente, en el sentido de que estas cuentas servirán para captar la masa de dinero que circula abundantemente en el mercado negro. Cada ahorrista podrá mantener una sola cuenta, precisamente por la necesidad de que se conserve su aspecto popular, como se expresó.

• UNA REFORMA

Las entidades representativas de la actividad agropecuaria señalaron que el proyecto de reformas a la ley que estableció el impuesto a la renta normal potencial de la tierra, se presenta con una demora de varios meses, precisamente cuando el equipo económico que le dio origen abandonó ya la función pública.

• COMERCIO EXTERIOR

La coyuntura mundial de precios en alza, resultó perjudicial para los términos del intercambio de nuestro país con el resto del mundo. A esta conclusión arribó la Fundación de Investigaciones Económicas Latinoamericanas, que en un estudio demostró que las importaciones de nuestro país se encarecieron más que sus exportaciones, determinando una declinante capacidad de compra en el exterior.

ESTATALES BONAERENSES: AUMENTO

LA PLATA, 28 (De nuestro corresponsal). — El Poder Ejecutivo resolvió aplicar el 15 por ciento de aumento dispuesto por el gobierno nacional sobre las escalas fijadas por el nuevo estatuto escalafón para los empleados estatales, que entró en vigencia el 1º de noviembre último.

La decisión fue adoptada durante la reunión de gabinete que presidió hoy el gobernador Victorio Calabró, de la cual participaron todos los ministros y secretarios de la gobernación, el fiscal de Estado, el asesor general de Gobierno y el contador general.

Se consideraron además los términos de un convenio que será suscripto con el Ministerio de Bienestar Social de la Nación, por medio del cual se determinará que la provincia participe del 40 por ciento de los beneficios del juego de la quiniela, obtenidos de las apuestas que se realicen en territorio bonaerense.

REVENDEDORES
CAJAS PARA PAN DULCE
BANDEJAS DE CARTON, CAJAS PARA PIZZA, CAJAS PARA RAVIOLES
FABRICA - MEJOR PRECIO DE PLAZA
TUYUTI 739 - LANUS (altura Pavón 3000)

COMO PUEDE SER?
SANDWICHES DE MIGA
simples: $ 65, el 100
triples: $ 75, el 100
y puede ser porque hemos industrializado su fabricación
BOOM MATHEU 111 Tel. 47-8710
Organizamos su fiesta. Solicite presupuesto.

"NO ENGAÑEMOS AL PUEBLO"

Dijo Ivanissevich al Terminar un Congreso

Al clausurar el Segundo Congreso Extraordinario Cultural y Gremial de la Unión Docente Argentina (UDA) el ministro de Cultura y Educación, Oscar Ivanissevich, afirmó que "los maestros deben ocupar un lugar de prioridad en la República pero no debemos engañar al pueblo con falsas promesas".

El ministro asistió al congreso del nuevo gremio de los docentes, acompañado por los secretarios de Educación y de Cultura de su cartera, Carlos Frattini y Félix Coluccio, respectivamente. Adhirieron además al congreso de la UDA, cuya personería gremial le fuera restituida recientemente, la CGT, las 62 Organizaciones, entidades provinciales de educación, gremios y agrupaciones de todo el país.

El Congreso aprobó anoche un documento donde expresa su adhesión a la doctrina del teniente general Perón y Eva Perón, y a la presidenta de la Nación, y donde anuncia que rechaza el proyecto de ley nacional de Educación, elaborado por el Consejo Federal del área. El ministro Ivanissevich expresó su afecto por los que fueron sus maestros en todas las etapas de su vida, y recordó que su casa fue una escuela. Ivanissevich, dijo: "América entera se debate entre el problema de la enseñanza y la manera única y didáctica se desvanece en lugar de concretarse y sigue el interrogante de cómo enseñar al hombre del mañana".

Por su parte, el secretario general de la Unión Docentes Argentinos, Juan Giménez, dijo: "Muchos hubieran gozado si el Congreso hubiera sido un fracaso. Conocemos muy bien a los infiltrados y a los que entregaron la educación argentina a los emisarios de la anarquía".

Más de 200 congresales de todas las provincias del país se congregaron en esta ciudad para participar de las deliberaciones del congreso, que se iniciaron el lunes pasado y fue presidida por el titular de la UDA, Juan Giménez Domínguez.

El documento final elaborado, expresa en su parte resolutiva su adhesión a la doctrina nacional creada por el general Perón y Eva Perón y a la presidenta María Estela Martínez de Perón. En cuanto a la Ley Nacional de Educación, señalan que "rechazamos el documento de proyecto de Ley General de Educación por considerar que si bien en sus partes fundamentales se deja constancia de la doctrina nacional, se nota en lo particular una ambigüedad y falta de definición".

Luego, agregan:

—Este elemento transforma los conceptos fundamentales del proyecto en vías aptas para instrumentar opciones doctrinarias que por su esencia pueden llegar a conspirar contra la formación del ser nacional. Proponemos la instrumentación de una cultura auténticamente argentina a través de una ley de Educación que forme mediante modernas técnicas al hombre argentino, para que sea capaz de responder con felicidad y vocación al servicio de la causa nacional. A tal efecto, propiciamos que el Consejo Federal de Educación instrumente la constitución de una comisión que tomará de la CGT, las "62 Organizaciones", la CGE, legisladores y organizaciones líderes del pueblo las propuestas para el logro de un proyecto de auténtica ley.

PREOCUPACION DE ECONOMISTAS POR VIGENCIA DE LEY

El Consejo Profesional de Ciencias Económicas de la Capital Federal solicita la vigencia del decreto-ley 20.488/73, ya que su derogación despojará de legítimos derechos adquiridos a inscriptos en administración y licenciados en economía, de los cuales hay matriculados, solo en la Capital Federal, 15 mil profesionales. Se señala en la declaración que el referido decreto reglamentó el ejercicio profesional para todas las carreras económicas preexistentes al momento de su sanción y destaca que "el decreto-ley 20.488 incorporó a la reglamentación a los licenciados en administración y licenciados en economía, quienes a pesar de haberse graduado en diversas universidades nacionales se encontraban impedidos de ejercer sus profesiones". Luego señala que "al ser los consejos profesionales desprendimientos facultativos del Estado, sus funciones deben cubrir fines que hagan a la salvaguardia de los intereses comunitarios".

PEPE: SIN VINCULACION SUBVERSIVA

El dirigente ferroviario Lorenzo Pepe en comunicación dirigida al partido Justicialista desmiente haber tenido vinculación con algunos sectores comprometidos en actividades subversivas. Esto se refiere a la detención en Salta de un dirigente con el cual Lorenzo Pepe mantuvo correspondencia. Indica Pepe que su intercambio epistolar con el dirigente apresado estaba referido al proceso electoral interno de la Unión Ferroviaria y el mismo se produjo hace siete meses. Por su parte la Comisión Nacional de Agrupaciones Ferroviarias y Ferroportuarias Peronista dio a publicidad una declaración en la cual ratifica su confianza en Lorenzo Pepe "por su clara militancia justicialista y su absoluta lealtad sin manchas al movimiento peronista", se señala más adelante que la declaración tiene como objetivo "desvirtuar cualquier tipo de especulación que, interesada o no, se basa en una confusa información periodística".

19 DIAS DE PARO LLEVAN OBREROS DE UNA EMPRESA

Siguen sin reanudar sus tareas los trabajadores de Establecimientos Metalúrgicos Santa Rosa, en la localidad de San Justo. Cabe señalar que el Ministerio de Trabajo había declarado ilegales las medidas de fuerza y que las mismas no cuentan con el respaldo de los dirigentes del sindicato. La huelga en cuestión ya registra una duración de diecinueve días y se efectúa para respaldar los siguientes reclamos: pago de las horas trabajadas los sábados después de las 13, y el domingo; establecimiento del horario nocturno de siete horas con pago de ocho; aplicación de diversas normas sobre higiene y seguridad industrial; cambio de calificación de la empresa para que figure como "metalúrgica pesada" ya que se trata de "una de las principales plantas siderúrgicas". Los trabajadores en huelga remitieron telegramas a los diversos bloques parlamentarios.

NO HACEN LUGAR A PEDIDO DE PENSION

Al confirmar la resolución de la Comisión Nacional de Previsión Social que no hizo lugar al pedido de pensión de su madre formulado por una divorciada, la Cámara Nacional de Apelaciones del Trabajo expresa que tal beneficio no puede ser concedido en virtud de no conformarse en el caso uno de los requisitos exigidos por la ley.

La solicitud fue efectuada por Manuela González de Gergolet, pretendiendo la pensión de que gozó su madre, derivada a la vez de la jubilación de su padre. La nombrada, después de casarse, se separó declarándose el divorcio por culpa mutua de los cónyuges. Sostuvo la peticionante, ante la Caja, que había cuidado a sus padres hasta que fallecieron y convivió luego de su separación, manteniéndose a expensas de ellos. Pero la Caja provisional le denegó el pedido basándose en el fallo judicial, que declaró el divorcio por culpa de ambos cónguyes lo que —sostuvo— excluye la inimputabilidad de la separación, uno de los requ'sitos que condicionan el beneficio pedido.

• CONFIRMAN TEMPERAMENTO

Expresa el tribunal de trabajo, al confirmar el temperamento de la Caja y de la Comisión Nacional de Previsión Social, que la pensión pedida en las condiciones en que se encuentra la señora de Gergolet (hija, separada del marido) exige tres requisitos indispensables; 1º) Incapacidad laborativa; 2º) Dependencia económica respecto de los padres y, 3º) Ininputabilidad de su separación matrimonial. En cuanto al primer puntos, dice la Cámara que el Cuerpo Médico Forense asignó a la recurrente un considerable déficit laborativo. La dependencia económica respecto de los padres (punto 2º), se patentiza por haber vivido en el domicilio de aquéllos virtualmente toda su vida, hasta el presente, no tener entradas ni ocupación propias de gozar de pensión alimentaria o de otra índole. Pero, en cuanto al tercer punto —inimputabilidad de la separación matrimonial— no puede darse, dice el tribunal, ni con mucho, por acreditada. Antes bien, aparece como palmariamente contrariada por la declaración judicial de separación por culpa de ella y su marido que excluye, evidentemente la inimputabilidad pretendida por la peticionante.

INJURIAS: NO EXISTE DELITO CON MUERTOS

"Los muertos no pueden ser sujetos pasivos en delitos contra el honor, porque ya no son personas, y los delitos contra el honor integran los derechos de las personas". Así lo declara la Cámara del Crimen —sala I— al revocar la condena que el juez correccional doctor Rodolfo E. Parodi había impuesto al entonces representante de Canal 9 de TV, Argentino Alejandro Saúl Romay; y a los libretistas Raúl Alfredo Lima y Carlos M. Martín en la querella que por injurias promovieron en contra de aquéllos la señora Facunda P. Miserendino viuda de Magaldi y Agustín Magaldi —esposa e hijo, respectivamente, del conocido cantor popular— resolviendo, en consecuencia, absolver de culpa y cargo a los querellados de esta causa.

Se basó la querella en que en la audición televisada por aquél canal el 5 de enero de 1967 bajo el nombre "Cabalgata de los grandes valores" se vieron escenas inexactas tendientes —dijeron— a desacreditar a Agustín Magaldi así como que la teatralización injuriante no respondía —excepto la voz— a la vida real del artista. El juez correccional Dr. Parodi condenó a Romay, Lima y Martín, a dos meses de prisión, en suspenso, al pago de una indemnización de 100.000 pesos nuevos y a difundir la condena por el mismo medio en que se emitió aquella teatralización, resolución que ahora la Cámara revoca absolviendo a los querellados.

Al expedirse, sostiene el tribunal que la difusión del libreto, si bien contiene escenas incuestionablemente censurables desde el punto de vista ético, no afecta a la esposa ni al hijo de Magaldi. Los querellantes se presentaron en queja ante la Corte Suprema de Justicia, alto tribunal que señala que el libreto propalado por televisión no deshonra ni desacredita a los querellantes, por lo que corresponde absolver a los mismos en la causa mencionada.

QUEMA MILLONES DE LIBRAS POR SEMANA

LONDRES, 28 (France-Presse). — Richard Bromley es el único hombre en el mundo que se da el placer de quemar millones de libras esterlinas cada semana, viviendo con solamente 50 libras esterlinas semanales.

Pero Richard Bromley no es un multimillonario excéntrico, sino que está empleado por el Banco de Inglaterra precisamente para eso, para quemar dinero.

En los hornos del Banco de Inglaterra se queman billetes usados por valor de 6.000.000 de libras esterlinas al día. El papel moneda se coloca en un cinturón automático, que lo lleva al horno, donde Richard Bromley mantiene el fuego más caro del mundo, que sirve para calentar un depósito de agua cuyo calentamiento, por contraste, es el sistema más barato que puede emplear el banco inglés.

REGRESO DE EE.UU. LA MISION LEWIS

Ya se encuentra en Washington la denominada "Misión Lewis", que por expreso encargo de Henry Kissinger recorrió varias ciudades de Latinoamérica, incluyendo Buenos Aires.

Un vocero (no hubo información oficial) declaró que "no se negoció pues no se buscaba acuerdo alguno" y admitió que el tema Cuba fue debatido con amplitud.

265

OMNIBUS ESCOLARES GRANDES, MUY BUEN ESTADO, NECESITA IMPORTANTE EMPRESA.

Para transportes a realizar entre las 19 y 0 horas, todos los días.

Ofrecimiento por nota, indicando marca, modelo, capacidad y preferiblemente adjuntando fotografía de los vehículos.

Casilla de Correo 4094 - Buenos Aires.

SOLICITADA

Gracias Sra. Presidente de la Nación
Gracias Sr. Ministro de Bienestar Social
Gracias Sr. Secretario de Estado de Seguridad Social
Gracias Compañeros de la C.G.T.

Tan sencillas y emotivas como las palabras que pronunciara nuestro secretario general, Dn. Alberto Alfonso Cladera, en ocasión de la firma del compromiso de trabajo a efectos de encontrar un régimen de seguridad social para los 200.000 trabajadores de la carga y descarga de todo el país agrupados en el Sindicato Obreros Depósitos y Estaciones Argentinos (S.O.D.E.A.).

LES DECIMOS SIMPLEMENTE ¡GRACIAS!

COMISION DIRECTIVA CENTRAL Y TRABAJADORES DEL SINDICATO OBREROS DEPOSITOS Y ESTACIONES ARGENTINOS (S.O.D.E.A.).

26 de noviembre de 1974

SUSTITUIRAN PETROLEO POR GAS

En el ámbito de la Secretaría de Energía se creó el Comité Permanente para el uso racional de los combustibles, integrado por funcionarios de esa cartera, YPF, YPC, Segba, Gas del Estado, Agua y Energía Eléctrica y empresas de electricidad de las provincias.

Se anunció que está en marcha la primera etapa, consistente en sustituir la utilización del petróleo por otros recursos. Ya se aplica la sustitución del fuel-oil por el gas en todas las usinas térmicas acondicionadas para tal reemplazo.

En la Secretaría de Energía se dijo que no es propósito determinar el racionamiento de combustibles, pero no hay que descartar tal eventualidad si la realidad lo aconseja.

Se dijo también que se decidió la construcción de un gasoducto desde Tierra del Fuego que empalmará con el gasoducto austral. La obra estará concluida en los primeros meses de 1976 e incorporará el gas extraído de Tierra del Fuego donde se han cubicado 30.000 millones de metros.

• OTRAS MEDIDAS

Es factible que la Secretaría de Energía propicie la extensión a todo el país de prohibir la circulación de vehículos una vez por semana según la numeración de las patentes.

También existe el propósito de iniciar cuanto antes una campaña de difusión pública para persuadir a los usuarios sobre la importancia de ahorrar lo más posible el uso de combustibles.

• DEVOLUCION

El proyecto de Ley de Hidrocarburos no será tratado en las sesiones extraordinarias del Congreso Nacional. Dicho proyecto fue devuelto a la Secretaría de Energía, al igual que la iniciativa que crea la empresa única de electricidad.

Ambos proyectos serán enviados al Congreso en las próximas sesiones ordinarias.

NO, A VORACES PIRATAS

PESE A PRESIONES, MOTT NO RENUNCIA

CATAMARCA, 28 (De nuestro corresponsal). — "En este momento no tengo pensado renunciar, de manera que sigo trabajando para la provincia", manifestó Hugo Mott, el gobernador de la provincia.

Así tomaba cuerpo definitivo el conflicto de poderes establecido en Catamarca, mientras las conducciones locales de la CGT y las 62 Organizaciones anunciaban la realización de otro plenario "para considerar la situación política provincial, y su evolución actual". Al mismo tiempo, voceros gremiales anticiparon que se otorgaría la orden al titular de las 62 Organizaciones catamarqueñas, Gilberto Molina, para que viaje a la Capital Federal, pero sin especificar qué misión cumpliría.

Los gremios catamarqueños sostuvieron recientemente un diferendo con el gobernador Mott, y llegaron a declarar un paro general de tareas por tiempo indeterminado. Empero, la huelga no se hizo efectiva, porque el consejo directivo de la CGT y la mesa nacional de las 62 Organizaciones frenaron el movimiento. De todos modos, los dirigentes sindicalistas son los que continuaron el ambiente de tensión contra el Poder Ejecutivo provincial.

Aún hoy se comenta en todos los corrillos las declaraciones de ayer, en las que Mott comentó: "El señor Molina no ha aportado ni un ladrillo en el proceso de reconstrucción y liberación. Por eso, está en el ataque personal y la diatriba". Era la definitiva ruptura de relaciones.

Para definir el panorama, el bloque de Diputados provinciales del Partido Justicialista dijo que "los tres poderes del Estado trabajan armónicamente en el quehacer que les asigna la Constitución y el respeto a todas las corrientes políticas y de opinión. El Poder Ejecutivo provincial —agregaron los diputados justicialistas— ha evidenciado sensibilidad y tolerancia con todos los sectores de opinión. Al asegurar la paz y el orden, ha respetado las instituciones y la Ley, y ha demostrado, cuando fue necesario, energía para reprimir actividades reñidas con el sentir provincial y nacional".

Firme Posición de Diputados: Declaraciones

"La posible existencia de yacimientos petrolíferos en el mar epicontinental argentino adyacente al Archipiélago de las Malvinas, ha despertado la voracidad del trust petrolero internacional que ha iniciado tratativas con un gobierno extranjero para lograr concesiones en ese área. Siendo incuestionable la soberanía argentina sobre dicha zona, no puede admitirse bajo ningún concepto que la eventual existencia de petróleo sirva de pretexto a dichas compañías para desconocer que el único gobierno jurdisdiccionalmente habilitado para considerar estas peticiones es el de la República Argentina". Así se expresan los diputados nacionales **Vicente Musacchio, Héctor Portero, Rafael Marino, Mariano Lorences, Rafael Marino** (intransigentes), **Jesús Mira y Juan Carlos Comínguez** (comunistas) —integrantes del bloque parlamentario de la Alianza Popular Revolucionaria—, para fundamentar un proyecto de resolución para que la Cámara Baja se dirija al Poder Ejecutivo para que informe:

1º) Si se ha tomado conocimiento de la existencia de gestiones iniciadas por empresas petroleras multinacionales ante el gobierno de Gran Bretaña con el objeto de obtener concesiones de exploración y explotación de yacimientos de petróleo en la plataforma continental argentina; y

2º) Si no entiende que corresponde plantear ante el gobierno de Gran Bretaña las reclamaciones pertinentes teniendo en cuenta que el Archipiélago de las Malvinas y su mar adyacente constituyen áreas donde la soberanía argentina es indiscutible.

Sostienen los legisladores de la APR:

—Observar una actitud acorde con la tradición histórica según la cual Argentina jamás ha aceptado discutir su soberanía en el Archipiélago de las Malvinas no es problema de política petrolera sino una necesaria ratificación de soberanía. La mejor manera de zanjar la cuestión planteada consiste en que el Poder Ejecutivo —utilizando todos los recursos a su alcance— **desde la gestión diplomática hasta la intervención militar**, asegure a Yacimientos Petrolíferos Fiscales el control exclusivo en ese sector del territorio argentino.

• LA OPINION DE TROCCOLI

Por su parte el diputado nacional **Antonio Tróccoli**, jefe de la bancada radical, hizo público un comunicado en el que dice: "No es descartable la posibilidad de que en las Malvinas y en su mar adyacente existan importantes yacimientos petrolíferos. Los diarios y revistas aparecidos en estos días registran la noticia adjudicándola a manifestaciones de un parlamentario británico que asevera que las existencias se ubicarían en un sector del archipiélago. Va de suyo el singular interés que tales datos despertó en varias empresas multinacionales, preocupadas, por razones obvias, en ser las destinatarias de concesiones, licitaciones o permisos de estudios prospectivos y de la eventual explotación de dichas fuentes de hidrocarburos".

"Lo claro y cierto —señala— es que a través de las referencias periodísticas, única fuente con que se cuenta hasta el momento, se desprenden conclusiones que deben llamar a la reflexiva consideración en un asunto cuyas derivaciones conviene apreciarlas en su verdadera magnitud. Las Islas Malvinas, zona irredenta de la República Argentina, es motivo de viejo y público entredicho con Gran Bretaña, cuya ocupación detenta sin derecho alguno". Finalmente el legislador radical manifiesta: "El evento es una reiterada violación de los derechos soberanos argentinos, ya que la integridad de la zona malvínica es territorio patrio, además de constituir la zona marina parte de nuestras aguas territoriales. La actitud inglesa viola en definitiva en forma palmaria los compromisos contraídos respecto a las Islas y adyacencias en el seno de las Naciones Unidas. Sentimos el inclaudicable deber de expresar estas cosas, para reiterar la firme decisión de la Unión Cívica Radical de defender, con vigor y plenitud, los soberanos derechos de la patria".

• PARLAMENTARIOS ALEMANES

Una delegación de diputados de la República Democrática Alemana llegará esta noche al país especialmente invitada por las autoridades del Congreso Nacional. Los parlamentarios alemanes S. E. Wolfgang Rosser, Rudolf Singer, Gerhard Linder, Werner Wünschmann, Rudolf Wabersich y Hans-Dieter Leh, serán recibidos en el Aeropuerto internacional de Ezeiza por una comisión de recepción que encabezará el diputado Salvador Busacca, vicepresidente de la Cámara Baja.

Los visitantes colocarán una ofrenda floral el viernes al mediodía al pie del monumento al General José de San Martín, almorzarán luego en un restaurante céntrico y finalmente serán agasajados por la noche en el Salón Azul del Congreso de la Nación por los diputados y senadores integrantes del Parlamento. El sábado y el domingo visitarán la ciudad de Mar del Plata, para el lunes ser recibidos en audiencia especial por la señora presidenta de la Nación, señora María Estela Martínez de Perón, y por el presidente provisional del Senado, doctor José Antonio Allende. Almorzarán con todos los presidentes de los bloques parlamentarios que integran el Congreso Nacional y viajarán a su país el martes 3 de diciembre.

ENTREVISTA BALBIN-LASTIRI

Puede considerarse un hecho concreto la entrevista entre el doctor Ricardo Balbín y el titular de la Cámara de Diputados, Raúl Lastiri, que se llevará a cabo durante la próxima semana.

Lastiri ocupa la vicepresidencia primera del Partido Justicialista, y en ese carácter entrevistará al dirigente máximo de la UCR.

Trascendió que ese acontecimiento será resultado de las gestiones que llevó a cabo el doctor Antonio Tróccoli, que es el titular de la bancada radical de la Cámara de Diputados de la Nación.

• UN OBJETIVO

En medios allegados a la conducción de la UCR metropolitana, se insistió en que con la reunión aludida se reanudará un diálogo que aspira a ser permanente y sin nuevas interrupciones, de acuerdo a sus promotores. Particularmente, se trabajará para la consolidación del proceso institucional con vistas a los comicios generales que se realizarán en el país, en el año 1977.

Al respecto, se aclaró que más que el resultado de la consulta en cuestión, preocupa intensamente la vigencia de las instituciones, con vistas a desechar definitivamente cualquier intento golpista.

La estrategia que convinieron los responsables de la UCR, consistirá en exponer las tácticas que serán aplicadas en la emergencia con respecto a la obtención del citado objetivo básico. Previamente, serán debatidas durante una reunión extraordinaria de la mesa directiva de la agrupación en cuyo transcurso el propio Balbín informará sobre ese contenido.

• HORA DEL PUEBLO

Del análisis de la situación del país que se viene efectuando en la cúpula de la UCR, debe destacarse la conclusión de que la acción desarrollada por los partidos opositores llevó a que se creyera que el propio Balbín aparezca proclive a una solución izquierdizante.

Esto, a juicio de los radicales provoca como contrapartida un avance del ala derecha de la agrupación.

Esta situación aumenta el temor de que se reedite una situación análoga a la de 1946 en el seno partidario.

Por el contrario, se toma como una experiencia muy positiva para el país la constitución de la Hora del Pueblo.

Como prolongación de ese acuerdo se volverá a deliberar entre los principales dirigentes políticos, por lo que la UCR ha elegido ya su interlocutor inmediato. Este será, como queda dicho, el propio peronismo, no solo por su condición de fuerza mayoritaria, sino porque además en la emergencia es gobierno.

LEGISLARAN SOBRE EMERGENCIAS EN REGIONES RURALES

SANTA FE, 28 (De nuestro corresponsal). — La emergencia agropecuaria, la aplicación de la Ley de carnes, el reordenamiento en la adjudicación de parcelas en la cuña boscosa y otros temas, fueron expuestos por el ministro de Agricultura y Ganadería de la provincia, Manuel María Aguirre, en una charla con periodistas.

"El estricto contralor de las condiciones en que desarrollan su actividad los mataderos y las clausuras dispuestas y a disponerse —dijo— van en directo beneficio de la salud de la población".

• PROYECTO DE LEY

El ministro adelantó que se había elevado "un proyecto de ley a la legislatura contemplando soluciones inmediatas por fenómenos climáticos".

"Dicho proyecto —destacó— instrumentado por el Banco Provincial de Santa Fe y el Ministerio de Hacienda y Economía de la Provincia, dispone la urgente ayuda a los sectores afectados".

Aguirre dijo luego que "la Dirección de Bosques, Tierras Públicas y Colonización está practicando un reordenamiento de la adjudicación de parcelas en la cuña boscosa, de lo que se derivará la eliminación de unos 40 adjudicatarios que violaron las normas de los respectivos contratos, sobre un total de 140".

LA DEJO CIEGA Y SE CASO CON ELLA

NUEVA YORK, 28 (France Presse). — Tal vez para probar que el amor es aún más ciego de lo que se dice, la neoyorquina Linda Riss, de 37 años, contrajo ayer matrimonio con el hombre que la dejó ciega.

En 1959, el abogado Burton Pugach, enajenado por los celos pagó a un grupo de maleantes para que arrojaran soda cáustica al rostro de su entonces jovencísima amante. La operación fue un triste logro: Linda quedó ciega para siempre y Pugach, detenido y juzgado, fue sentenciado a quince años de cárcel. El miércoles terminó de purgarlos y, para mejor demostración de que lo había perdonado, Linda accedió a casarse con él.

SON SEPARADAS TRES CARRERAS DE LA FACULTAD DE FILOSOFIA Y LETRAS

El interventor en la Universidad Nacional de Buenos Aires dispuso que las carreras de Ciencias de la Educación, Psicología y Sociología sean separadas de las demás que se cursan en la Facultad de Filosofía y Letras. Para determinar la situación definitiva de esas disciplinas se ha creado una comisión, dependiente del rectorado, que procederá a su reorganización. Se fundamenta la medida en que la elevada cantidad de alumnos que cursan las carreras ahora separadas superior al 70 por ciento de la comunidad estudiantil y se menciona su "heterogeneidad epistémica y metodológica en relación con la naturaleza le las carreras tradicionales de esta Facultad".

• RENUNCIAS EN MASA

CORDOBA, 28 (De nuestro corresponsal). — Presentaron sus renuncias la mayoría de los decanos y funcionarios de la Universidad Nacional de Córdoba. Las dimisiones fueron elevadas en razón de que el rector de esa casa de estudios, Próspero Luppi, había puesto su cargo a disposición del ministro de Cultura y Educación de la Nación, para facilitar la gestión de las autoridades a designar. Las dimisiones incluyen a los decanos de la Facultad de Ciencias Médicas, Carlos Menzo; de Derecho y Ciencias Sociales, Ricardo Smith; de Ciencias Exactas, Alejandro Marochi; de Ciencias Químicas, Lucio Manzano; de Filosofía y Humanidades, Raquel Ferrario; de Odontología, Domingo Puga; y de Ciencias Económicas, Carlos Hesman.

• DELEGADOS INTERVENTORES

LA PLATA, 28 (De nuestro corresponsal). — El interventor en la Universidad Nacional local, Pedro Arreghi, puso en funciones a los nuevos delegados interventores en las facultades de Ciencias Veterinarias, Ciencias Económicas y Ciencias Jurídicas. Por otra disposición, el rector prohibió la realización de actos o asambleas dentro de los recintos de la Universidad. Fundamenta la medida en "la necesidad de mantener un adecuado clima de estudio e investigación".

• FINALIZA EL CICLO LECTIVO

LA PLATA, 28 (De nuestro corresponsal). — Con motivo de finalizar mañana el ciclo lectivo en la provincia de Buenos Aires, el ministro de Educación, Tomás Diego Bernard, dirigirá un mensaje de fin de cursos a los maestros, padres y alumnos.

MUEREN 4 HAMPONES Y POLICIA CAE HERIDO

El primer enfrentamiento se registró a unos cincuenta metros de la estación Merlo, donde el cabo primero Felipe Oscar Palomeque, que perseguía a uno de los dos hombres que habían asaltado a un automovilista, recibió tres balazos que se introdujeron en distintas partes de su cuerpo. Pese a ello, hizo accionar su arma alcanzando a su agresor en el pecho; éste trató de subir a un colectivo —sucedió ayer— para huir, pero cayó muerto apenas pisó el estribo. Este malechor, más otro que huyó, habían asaltado a Genaro Bloise, italiano, a quien intentaron robarle el auto. Dos horas más tarde, una comisión ubicó en Sarmiento y Quintana, en la misma localidad, a dos delincuentes que habían asaltado una concesionaria Peugeot ubicada en la calle Rivadavia. Se inició un tiroteo: un pistolero cayó muerto —aún no lo identificaron— y el otro consiguió huir. Más tarde, entrando por una casa vecina, otra comisión sorprendió a dos asaltantes mientras reducían a los dueños del comercio ubicado en Rauch y Marco Polo, en Santos Lugares. Se dio la voz de alto y hubo un tiroteo: el pistolero Dardo Carlos María Manevy, cayó muerto.

• EL CUARTO

RESISTENCIA, 28 (De nuestro corresponsal). — José Luis Luján, un delincuente peligrosísimo, fue hallado en un rancho ubicado en pleno monte, en Castelli, a 250 kilómetros de aquí. Al enfrentarse con la policía fue muerto de cuatro balazos.

SECUESTRO Y FUGA

Un Médico Logró Escapar de sus Raptores

Un médico fue secuestrado anoche, pero tras 2 horas de cautiverio, logró fugar ante un descuido de sus raptores. La víctima resultó el doctor Norberto Velloso y se radicó la denuncia correspondiente en la seccional 36ª.

• EL HECHO

Alrededor de las 20.30 de anoche, 2 personas de aproximadamente 30 años de edad cada una, llegaron hasta el sanatorio ubicado en Tronador 2754 de esta capital, solicitando turno para ser atendidos por el doctor Velloso, de 45 años, propietario del nosocomio privado. Luego de una espera de 15 minutos aproximadamente, los individuos ingresaron al consultorio del profesional sin despertar sospechas entre ninguno de los asistentes del médico. Una vez dentro, los hampones extrajeron de entre sus ropas sendos revólveres amenazando de muerte al facultativo. Le dijeron:

—No digas nada... Disimulá todo. Solamente, acompañanos. Tu vida no corre peligro.

El doctor Velloso accedió a las exigencias de los maleantes quienes lo obligaron a abandonar el edificio y subir a un automóvil de reducida cilindrada con el que se dieron a la fuga.

• INVESTIGACION Y FUGA

Radicada la denuncia del caso en la comisaría 36ª, una comisión policial se lanzó a la búsqueda de los secuestradores realizando intensas investigaciones por la zona.

No obstante, y sin ningún tipo de participación policial, el raptado pudo fugar de su cautiverio en Boulogne. Se presentó alrededor de las 24 horas en la seccional correspondiente para dar a conocer la novedad sobre el episodio. Tanto en su rostro como en otras partes del cuerpo, el profesional presentaba hematomas a raíz de los golpes recibidos de sus secuestradores. Afirmó que al llegar a Boulogne con el automóvil, posiblemente a la finca donde sería "escondido", en un descuido de sus raptores (**"me parece que eran dos novatos. Estaban sumamente nerviosos"**, señaló) logró fugar a pie perdiéndose en la oscuridad de la noche.

Destacó, asimismo, que los delincuentes lo habían sometido a un tremendo castigo pues se negó a responder cuánto podrían pagar por su rescate.

En estos momentos, con otros datos suministrados por el doctor Velloso que se mantienen en secreto, la policía realiza las investigaciones del caso en Boulogne y zonas aledañas con el fin de dar con los dos sujetos. Se estima que éstos podrían ser capturados en las próximas horas.

ATRAPAN SUJETO QUE ESTAFO MILLONES

Un hábil estafador —buscado intensamente por la policía— fue atrapado ayer en su "guarida" ubicada en Quilmes Oeste. Luego de una intensa investigación, llevada a cabo por efectivos de la Sección Defraudaciones y Estafas de la División Delitos contra la Propiedad, se logró dar con el paradero del sujeto. Se trata de Francisco Opido, argentino, de 61 años, comisionista, quien defraudó millones de pesos.

Una comisión policial llegó hasta la casa del individuo, en Larrea 671, departamento "A", de la mencionada localidad, luego de violentar la puerta de entrada. Tras una prolija investigación se comprobó que debajo de una alfombra del dormitorio había ubicada una puerta trampa. Al ser abierta oculto detrás de un ropaje estaba Opido. Se entregó en el acto sin oponer ninguna clase de resistencia a las autoridades.

ATROPELLA UN CABALLO Y SE MATA

SAN JUAN, 28 (De nuestro corresponsal). — En un espectacular accidente perdió la vida un oficial del Ejército, mientras que su esposa y su hijo resultaron heridos. El automóvil en que viajaban embistió a un caballo. El precitado suceso se produjo en la ruta 147, a 50 kilómetros de esta ciudad, en el departamento de 25 de Mayo. El teniente primero médico oftalmólogo, Aldo Augusto Kralz, de 32 años, viajaba en un Fiat 125 con su esposa, Haydée María Garoldo, y su hijo Gustavo, de 5 años de edad. Kralz murió instantáneamente.

• CAE DEL TRACTOR

BAHIA BLANCA, 28 (De nuestro corresponsal). — Mientras Evaristo Riquelme conducía un tractor con el que remolcaba una enfardadora por un camino vecinal, próximo a Coronel Belisle, en Río Negro, su acompañante Heraclio Romero, cayó del vehículo

JOVEN EXTORSIONADOR

TANDIL, 28 (De nuestro corresponsal). — Evidentemente influido por la seguidilla de raptos que asolaron el país, un adolescente también intentó esa extorsión. Le salió mal. Todo se inició cuando Fernando Rubiales, 45, comerciante, domiciliado en Artigas 140, en Tandil, se hallaba haciendo un trámite en Buenos Aires. Su esposa lo llamó por teléfono para avisarle que había recibido una carta donde lo intimaban a pagar 25 millones moneda nacional; caso contrario atentarían contra toda su familia. Rubiales regresó enseguida a su ciudad y radicó la denuncia. La policía montó entonces un operativo —un agente se hizo pasar por un hijo de 13 años de Rubiales que debía entregar el dinero— y finalmente dio "caza" al delincuente en el lugar de la cita: Arana y Machado, también de esa ciudad. El extorsionador resultó un menor de 17 años, quien dijo que con el dinero pensaba comprar una casa debido a

MARDEL: "YERBA" BARATA

MAR DEL PLATA, 28 (De nuestro corresponsal). — Personal policial de esta ciudad detuvo en la víspera, en la calle San Luis y Colón, a Osvaldo Horacio Cantarini, 24, soltero, empleado, domiciliado en Almafuerte 176, en San Andrés; José Ignacio Prieto Ronco, español, 26, comerciante, afincado en Antártida Argentina 2383, en Munro, y Hernán Mario Salles, argentino, igual que el primero, 18, soltero, empleado, Rodríguez Peña 733 en Mar del Plata. Al proceder a revisarlo la ropa a Salles se encontró entre sus medias un pequeño paquete conteniendo marihuana. Dijo entonces que había comprado ese estupefaciente a Ronco, por 200 pesos viejos, y que la venta se había hecho en el chalet de Cantarini. Este, por su parte, confesó que había llegado de Buenos Aires con su compañero Ronco, trayendo marihuana para usar ellos —convivencia homosexual, se dijo— y además comercializarla.

Posteriormente, en el chalet donde se alojaba Cantarini se pudo secuestrar en uno de los dormitorios un envoltorio con marihuana, otro con la inscripción "Super Mercado Norte", conteniendo 20 gramos de la misma droga, una bolsita de polietileno también con marihuana, y una caja de comprimidos "Pepsamar", conteniendo 30 pastillas de Pondinol. Cabe consignar, que los implicados operaban en las whiskerías ubicadas en el centro de esta ciudad

GRATIFICARE
Devolución Documentos
O. M. LUQUE
T. E. 783-5327
ó HEREDIA 1407

GRATIFICARE
$ 50.000 m/n.
Devolución perro Pequinés enano, responde a "YUGAR", color marrón, pecho y patas blancas, extraviado en Villa Ortúzar (Parque Chas). Datos a Avalos 1327 ó Tel. 52-3998.

EXTRAVIARON DOCUMENTOS

Rubén y Gustavo Descalzi, colaboradores de este diario, extraviaron en el día de ayer, en el trayecto comprendido entre Plaza de Mayo y el Abasto, sus documentos personales, credenciales de periodistas, efectos varios y la documentación correspondiente al coche de su propiedad.

Por tratarse de elementos imprescindibles para el cumplimiento de su función y de utilidad exclusiva, se solicita a quien los haya encontrado o pueda brindar datos, se comunique con la redacción de CRONICA, al teléfono 30-0181.

• LIBRETA

Se extravió una libreta de casamiento del matrimonio De Vitis-Grasso, en avenida Mitre entre el 200 y 500 de esa arteria. Quien la haya encontrado, avisar telefónicamente al 204-7120.

JEANS, CAMPERAS.
Hombres - Damas - Niños
SALDOS DE FABRICACION
Venta directa de fábrica por mayor y menor

EN CAPITAL FEDERAL:
Dorrego 870
(casi esquina Corrientes).
Medios de locomoción: 176 - 47 - 90 - 157 - 65 - 76 - 108 - 111 - 93 - 42 - Subte B.
Avda. San Martín 3096
(casi esquina Alvarez Jonte)
Medios de locomoción: 24 - 109 - 125 - 135 - 149 - 105 - 146 - 63 - 44 - 66.
Galicia 3460
(casi esquina Emilio Lamarca)
Medios de locomoción: 34 - 25 - 53 - 72 - 63 - 124 - 216 - 106 - 119 - 66 - 181.

EN MUNRO:
Avda. Vélez Sársfield 6023
(casi esquina Avda. Ader)
Medios de locomoción: 140 - 41 - 192 - 333 - 343 - 191 - 130.

EN VILLA MARTELLI:
Venezuela 5046
(a dos cuadras de Avda. Constituyentes y Laprida)
Medios de locomoción: 191 - 140 - 111.

HORARIO:
de lunes a viernes de 8,00 a 12,00
y de 14,00 a 18,00 horas
sábados de 8,30 a 13,00 horas

llegó SULKY a su salud!
amargo serrano sin alcohol
INDUSTRIA ARGENTINA

SOLICITADA

A LOS EMPLEADOS DE COMERCIO COMUNICADO N° 3 LA JUNTA ELECTORAL INFORMA

La Junta Electoral se hace un deber informar a todos los afiliados de la Federación Empleados de Comercio de Capital Federal, el siguiente resumen de hechos y actividades desarrolladas hasta la fecha:

1. El 4-11-74 la Asamblea General Extraordinaria del Gremio aprueba por unanimidad las reformas del estatuto social propuestas por la Comisión Directiva de la Federación Empleados de Comercio de Capital Federal.
2. El día 7-11-74 por Resolución Nº 474 el Ministro de Trabajo, Cro. Ricardo Otero aprueba el nuevo estatuto social de la Federación Empleados de Comercio de Capital Federal.
3. El día 18 de noviembre de 1974 la Asamblea General Extraordinaria del gremio elige por unanimidad la Junta Electoral.
4. El día 19 de noviembre de 1974 se constituye la misma y cumpliendo con el artículo 87 del Estatuto Social elige Presidente y Secretarios de su seno.
5. El día 19 de noviembre de 1974 procede juntamente con la Comisión Directiva, de acuerdo a lo establecido en el art. 89 inciso h) y el 19 inc. m) de los Estatutos Sociales y lo resuelto por la Asamblea General Extraordinaria del 4 de noviembre de 1974 y la Ley 20.615, a convocar a elecciones generales para los días 11, 12 y 13 de diciembre del corriente año.
6. A partir del día 19 de noviembre de 1974 los apoderados de las agrupaciones y/o movimientos internos se presentaron para retirar toda la documentación que hace al acto electoral y asimismo se notificaron de las resoluciones de la Junta Electoral.
7. La Junta Electoral hizo pública sus resoluciones mediante publicaciones en diarios de la Capital y así también en todas las instalaciones de la Federación Empleados de Comercio de Capital Federal.
8. El día 25 de noviembre a las 24 horas se venció el plazo para la oficialización de las listas que van a participar en los comicios internos, de acuerdo a lo que establece el artículo 97 de los Estatutos Sociales, habiéndose presentado únicamente la Lista Azul 17 de Octubre, encabezada por JOSE DESIDERIO PUGA e INES DHI GHIAM y avalada por 14.146 afiliados cumpliendo con lo establecido por el artículo 100 del Estatuto Social.
9. A partir del día 26 de noviembre la Junta Electoral, previo cumplimiento del art. 92, comenzó a exponer los padrones durante 15 días a fin de que los interesados puedan solicitar se subsanen los errores o exclusiones injustificadas o cuestionen la inclusión indebida de determinadas personas, en cumplimiento del art. 93 de los Estatutos.

Buenos Aires, 26 de noviembre de 1974

JUNTA ELECTORAL

federación empleados de comercio
CAPITAL FEDERAL

"ROJOS" - ATLETICO, PROBLEMAS

FECHA CON BEMOLES

CRONICA está en condiciones de informar sobre las nuevas fechas ofrecidas a Independiente para disputar los encuentros finales por la copa Europeo-Sudamericana, frente al Atlético de Madrid: el próximo 18 de diciembre y el 1º de enero (sí, el primer día del año 1975).

Pero de estas dos fechas, hay una que tiene un gran inconveniente. Se trata del 18 de diciembre, día en que los "Rojos" deben medirse con Ferro Carril Oeste, por la sexta jornada del octogonal definitorio del Nacional y es bien sabido que de acuerdo con los dispuesto por la AFA, a partir de la cuarta fecha, todos los partidos de este torneo deben jugarse el mismo día y a la misma hora.

Por otra parte, existiría un convenio verbal entre Independiente y AFA (en la persona del titular, Dr. Bracutto) en el sentido que se iba a permitir al conjunto copero, **de cualquier manera**, enfrentar al subcampeón de Europa.

• HOY EN COSTA RICA

SAN JOSE DE COSTA RICA, 28 (Reuter). — Enorme expectativa hay en esta capital por el partido que se jugará esta noche entre el equipo de fútbol Independiente de Avellaneda, de la Argentina, campeón continental 1974 y el subcampeón de la federación local, el Herediano. Luego del enfrentamiento del conjunto rioplatense con el campeón de la CONCACAF, en todo Centro América hay gran interés por ver actuar al tradicional ganador de copas, conjunto que se ha hecho famoso por su fútbol práctico, poco habitual en los equipos de su país.

Para jugar con tal potencia futbolística el Herediano se presentará reforzado con varios jugadores de otros equipos costarricenses, siendo Asorbal, Paniagua y Francisco Hernández, que son los mejores valores del Saprissa, que es el campeón de la actual temporada y también integrarán la formación local William Salgado, Quiroz y Bolívar del Deportivo México. Así que el Herediano será un verdadero combinado. El club argentino percibirá 8.000 dólares por esta presentación en Costa Rica.

SUBSEDES 78

Un pedido de informes han efectuado varios legisladores al Poder Ejecutivo Nacional relacionado con el pleito que por la subsede rosarina mantienen los clubes Rosario Central y Newell's Id Boys. Con el auspicio de los diputados Roberto Toller y Clemente Colello, del partido Orientación Legalista de Santa Fe y la adhesión de los legisladores Jorge Viale, demócrata progre ista; Lorenzo D'Angelo, del FREJULI Buenos Aires y Fidel López, de la U.C.R. de Santa Fe, se efectúa ese pedido de informes, basado en que se ha elegido el field de Rosario Central contra las opiniones técnicas de funcionarios y oficinas, y contra una decisión previa adoptada en agosto pasado por el titular de la AFA, se dice.

APRESTO DE BOQUENSES. Con Domínguez atento y Potente en primer término, se entrenaron en la Bombonera.

El Trabajo de 8 Aspirantes

Las actividades de los ocho finalistas del Nacional continúa despertando el interés de "propios y extraños". La preparación de los equipos continúa siendo intensa. Los rosarinos en su tierra, Talleres en Villa Giardino y los porteños en la Capital no tienen pausa. Vélez llegó de Asunción y los Campeones de América juegan en Costa Rica y concentran mañana.

SAN LORENZO. Recién esta noche se reunirá todo el plantel profesional de San Lorenzo para comenzar a trabajar para afrontar las finales del Nacional. Una parte del equipo regresó este mediodía de San Luis en un avión militar y quedó concentrado en el Hotel Internacional de Ezeiza.

Quienes actuaron en Perú, junto al director técnico Osvaldo Zubeldía, llegarán esta noche y se unirán al grupo anterior. Mañana por la tarde realizarán un entrenamiento en una cancha de las inmediaciones de Ezeiza y por la noche se reunirán con el presidente azulgrana, Osvaldo Valiño, para solucionar todo lo atinente a premios y porcentajes en los partidos finales.

Y una buena noticia para los sanlorencistas. El sábado en la Ciudad Deportiva se inaugura la temporada de pileta.

INDEPENDIENTE. Luego de su presentación, esta noche, en San José de Costa Rica, emprenderá el regreso. El arribo de los campeones de América está anunciado para mañana a las 23.30 y desde Ezeiza viajarán directamente a la concentración en un hotel de Plaza Constitución. Según las informaciones cablegráficas sobre declaraciones de Roberto Ferreiro, el once de Avellaneda descansará hasta la hora de trasladarse al estadio de Racing para enfrentar a Boca Juniors.

NEWELL'S. Anoche practicó nuevamente en el estadio del Parque Independencia. Lo hizo en forma liviana y la tarea estuvo limitada casi exclusivamente a la parte física. Se observó la presencia del marcador de punta Rebbotaro, cuya actuación es casi segura para el sábado contra San Lorenzo. Juan Carlos Montes dispuso concentrar en el centro de Rosario y de ese modo descartó el traslado de sus dirigidos hasta San Genaro Norte. Esta mañana los rojinegros hicieron fútbol y por la tarde serán sometidos a una revisación médica.

TALLERES. Continúa todo el plantel concentrado en la Colonia de Vacaciones de Luz y Fuerza de Córdoba. Allí trabajan mañana y tarde a las órdenes del director técnico Angel Labruna, quien comunicó que recién mañana dará a conocer la formación del conjunto que enfrentará a Vélez, el domingo por la noche en la cancha de Belgrano Para esta noche está programada una práctica en ese estadio, con luz artificial, para que los jugadores le vayan tomando la mano. Existe gran optimismo entre los cordobeses y las plateas para el match están prácticamente agotadas.

ROSARIO CENTRAL. Mejoran ostensiblemente de las lesiones que tenían Aldo Pedro Poy y Jorge González. Sin embargo, recién mañana el técnico Carlos Griguol sabrá si podrá contar con ellos en el difícil compromiso del sábado a las 21.30 frente a Ferro, en cancha de Newell's Old Boys. El resto de los jugadores se encuentra en perfecto estado y entrenan normalmente en las instalaciones de la Ciudad Deportiva.

FERRO. Esta mañana el equipo de Caballito volvió a entrenar a las órdenes de Victorio Spinetto. Excepto Iélamo, que continúa lesionado, todos los jugadores se encuentran en excelente estado físico. Posiblemente esta noche se fije la fecha y el horario del viaje a Rosario, que en principio podría ser para mañana por la tarde. La formación del equipo será la misma que el domingo anterior, cuando los verdes lograron la clasificación derrotando a Atlético Villa Regina por 2 a 0.

BOCA JUNIORS. Ayer, la actividad fue sumamente intensa. CRONICA siguió toda la jornada, que consistió en trabajos físicos en La Candela y fútbol y recreación con pelota, en la Bombonera. Hoy se descansó por la mañana: fueron revisados sus jugadores y Domínguez llevó a los jugadores al campo de juego de San Justo. García Cambón evoluciona muy lentamente de su lesión. En cambio, Rogel está muy mejorado. El técnico casi no cuenta con estos dos futbolistas mientras que ya confirmó la reaparición de los punteros Ponce y Ferrero. Hoy, Ferrero se acopló al grupo luego de ser ayer un mero espectador de la sesión. Según se pudo saber por confidencia de algunos profesionales, aún no se llegó a un acuerdo en materia de premios. Los directivos harán valer lo acordado antes de iniciarse el campeonato Nacional, pero algunos cracks quieren una mejora en el concepto premios por partido ganado.

VELEZ SARSFIELD. Llegó hoy de Asunción del Paraguay luego de su presentación —anoche— ante Olimpia, en el estadio Defensores de Chaco (ex Puerto Sajonia). No hay jugadores lesionados. Hoy hubo descanso y mañana, Dellacha los entrenará a toda máquina.

1er CONGRESO NACIONAL DE OBRAS SOCIALES

Del 25 al 29 de Noviembre de 1974

Las Obras Sociales son partes activas de una conciencia al servicio de la comunidad trabajadora en procura y obtención de su mayor bienestar. Esa conciencia refleja en la realidad el pensamiento rector de Perón: "Por encima de los preceptos, de las costumbres y de las reglamentaciones, deben estar los altos principios de solidaridad humana y de colaboración social". Esa conciencia debemos nutrirla, sostenerla e impulsarla entre todos mediante una labor orgánica de conjunto. Cauce de responsabilidad plena a la labor de esa conciencia promueve y labra el "1er. CONGRESO NACIONAL DE OBRAS SOCIALES" que reúne a todas las Obras Sociales Nacionales, Sindicales, Provinciales y Municipales del país, forjando un vínculo sólido de INTEGRACION y COORDINACION para cuidar el potencial humano y prevenir todo estado de necesidad de orden personal y familiar. ESTE CONGRESO ES PARA TODOS LOS TRABAJADORES ARGENTINOS, POR ESO ES: "NUESTRO CONGRESO".

«Nuestro Congreso»

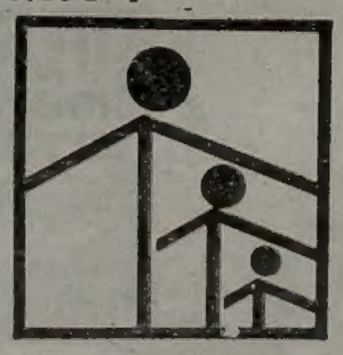

2ª Semana Argentina de Seguridad Social

Ministerio de Bienestar Social
Confederación General del Trabajo
Instituto Nacional de Obras Sociales
Mesa Intersectorial de Obras Sociales

INSTITUTO DE SERVICIOS SOCIALES PARA EL PERSONAL DE LA INDUSTRIA DE LA CARNE Y AFINES

AIRE ENRARECIDO EN RIVER

Mañana se Reúne la Asamblea de Representantes

En un clima enrarecido se desarrollará mañana la asamblea de representantes de River Plate. Las desafortunadas actuaciones del equipo profesional que lo han dejado afuera de los ocho que definirán el título, la difícil situación económica que ha llevado a la institución al borde de una crisis financiera y la permanente disociación política que se observa entre los numerosos grupos que pretenden manejar la conducción le acuerdan a esta asamblea una importancia especial.

A todo ello se suma ahora la acción de un grupo de asociados que pretende la renuncia masiva de todos los dirigentes y la asunción al mando de una comisión interventora formada por cuatro miembros. Curiosamente, se pretende que dos de los miembros de esa comisión sean Julián W. Kent y Jorge Delfino. Quienes conocen los entretelones políticos de la institución no ignoran que fue precisamente Delfino, como integrante de la agrupación MAR 25 quien provocó la renuncia de Kent a la presidencia del club. Extraña, por lo tanto, que ahora se pueda mencionar a ambos para integrar una comisión.

Los actuales dirigentes, por su parte, han hecho público que no renunciarán a sus cargos y que la sustitución sólo puede llegar por vía de la normal renovación de autoridades que, como es norma, se realiza a través de comicios.

De todos modos el clima que se vive en River no es el que pueda calificarse de apacible y todo ello puede trasuntarse mañana durante la realización de la asamblea de representantes.

LLEGARON LOS PESOS: Llegó la "soga" para los clubes. Los tesoreros que ya estaban pegando el último "manotazo", podrán ahora solventar los apremios económicos que invariablemente vienen soportando las instituciones. Anoche, el titular del comité ejecutivo de la AFA, doctor David Bracutto, dio a conocer la información sobre el subsidio de m$n. 1.000.000.000 otorgado por el Ministerio de Bienestar Social. La cifra será repartida entre los 36 clubes que participaron del Campeonato Nacional "Teniente General Juan Domingo Perón", los 18 de la "B" y también la Asociación del Fútbol Argentino. El reparto se hará de la siguiente manera: $ 22.000.000 a los de primera división; $ 10.000.000 a los de ascenso, y los millones restantes serán para la AFA.

¿VAIRO O QUIEN?: En River Plate trascendió que se ofrecerá el cargo de director técnico a Federico Vairo —actualmente interino— como sucesor de Enrique Omar Sívori. Sin embargo, se pudo saber que se hicieron algunos contactos a través del representante del Real Madrid en nuestro país, para conocer las pretensiones del ex entrenador "merengue", Miguel Muñoz. Este se vendría a radicar en poco tiempo a Buenos Aires, desvinculado hace algunos meses —luego de varias temporadas— de la intsitución presidida por don Santiago Bernabeu.

TRIBUNAL: En su reunión de esta noche el Tribunal de Disciplina de la AFA adoptará algunas resoluciones de importancia, fundamentalmente con aquellos jugadores que están suspendidos provisionalmente y otros que acumularon amonestaciones en las 2 últimas fechas del Nacional y en las finales de la "B". Otro expediente que será tratado es el relacionado a un incidente protagonizado por Vicente Pernía y Ricardo Bochini con los controles de puertas que actuaron en la cancha de Vélez Sársfield, en ocasión del partido entre las selecciones de Argentina y Chile.

SOPLAPITOS: También esta noche surgirán las ternas de árbitros que tendrán a su cargo el contralor de los 4 partidos de la fecha inicial del Octogonal en que se ha convertido el Campeonato Nacional. Como se sabe, el juez principal surgirá de un sorteo efectuado 15 minutos antes de iniciarse cada partido. Los 12 elegidos, son: Arturo Ithurralde, Alberto Ducatelli, Miguel Comesaña, Claudio Busca, Roberto Maino, Teodoro Nitti, Roberto Barreiro, Roberto Goicoechea, Humberto Dellacasa, Raúl Loureiro, Jorge Romero y Luis Pestarino.

DOS LIBRES: Eliseo Petrocelli y Franco Frasoldatti se desvincularon de Chacarita, de común acuerdo y a manera de saldar la deuda que la institución de San Martín mantenía con los profesionales. El arquero ya tiene varias propuestas, incluso del exterior, mientras que el italico defensor podría practicar en muy corto tiempo con el plantel de Independiente.

EQUIPO DE LA "B": Eduardo Vicente Janín es el director técnico del seleccionado de primera "B", que el 8 de diciembre enfrentará a su similar chileno en Viña del Mar, donde estará en juego la copa Raúl D'Onofrio. Janín dirigió la práctica de hoy en San Telmo, para la que había convocado a los siguientes jugadores: Juárez, Canio, Avalos, Cvitkovic, Berazategui, Forgues, Maimones, Díaz (Defensores de Belgrano), Torres, Flores, González, Piñero, Molina, Tocalli, Bordón, Marzona, Loyarte, Cierra, Ulrich, Filardo, Ruiz (San Telmo), Vañasco, Saraví, Taborda, Ansaldo, Pereyra y Carrizo. No fue citado ningún integrante de los cuatro equipos que aspiran al ascenso.

SARMIENTO: El próximo domingo Sarmiento de Junín festejará el ascenso a primera "B", oportunidad de jugar en su cancha el último partido del torneo frente a Central Argentino. Los "verdes" agradecen a los clubes, Unión, Temperley, Estudiantes y Lanús, por la colaboración prestada y adelantar sus partidos para el sábado. Esta noche Sarmiento enfrentará amistosamente a Unión y toda la recaudación será destinada en premio a los jugadores juninenses. Los santafesinos no cobrarán por esta presentación.

"PICHON" A RACING: Estaría a punto de concretarse el pase de Aldo Rodríguez de Atlanta a Racing. Los "académicos" pagarán una buena suma de dinero y cederán a varios elementos de las divisiones inferiores. En el club de Villa Crespo hay ambiente para vender a más profesionales, que mantuvieron un conflicto y no jugaron en el Nacional.

FUTBOL '75: Se confirmó para el 16 de febrero la iniciación del Campeonato Metropolitano de 1975. Un día antes comenzará el torneo sabatino. La "C" y "D" aún no tienen fecha confirmada.

¿PAOLINO AL "GLOBO"?: Marchan muy bien las tratativas entre Huracán y Racing para transferir a Paolino. Los de Patricios esperan que Racing fije el precio del defensor, pero adelantaron que quieren entregar dos o tres jugadores como canje.

GRATIS

Los dirigentes de Lanús continúan abocados a prestar todo su esfuerzo con el propósito de que sus asociados y simpatizantes puedan asistir, con la mayor comodidad, a los partidos donde juega su chance el equipo "granate". Para el partido del sábado en Junín, los aficionados sureños contarán con un tren especial que saldrá a las 8 de la mañana, de la estación Lanús y llegará a destino a las 13. Las reservas de pasajes pueden efectuarse en la sede social de la Av. 9 de Julio 1680, en el horario de 17 a 21, y será absolutamente gratis. También se anuncia que el tren contará con servicio de restaurante.

BILARDO

Anoche se desvinculó de Estudiantes de La Plata el técnico de su plantel profesional, Carlos Salvador Bilardo. Los dirigentes dieron a conocer, por tal motivo, el siguiente comunicado oficial: "La comisión directiva del club Estudiantes de La Plata informa que en una reunión celebrada en la fecha con el doctor Carlos Salvador Bilardo se decidió, de común acuerdo su desvinculación como director técnico del plantel profesional. La decisión se tomó respetando intereses y aspiraciones de ambas partes y, particularmente, atendiendo el deseo del entrenador de dedicarse a la atención de sus negocios particulares". Bilardo confirmó esta mañana a CRONICA la exactitud de los términos del comunicado. "No puedo ir a La Plata todos los días, atender la fábrica de muebles en constante expansión y luego concurrir al sanatorio donde ejerzo la medicina. Mi desvinculación del fútbol será, de todos modos, solo momentánea". Junto a Bilardo dejarán de colaborar el doctor Horacio Raúl Madero y Eduardo Luján Manera, quienes lo hacían a título personal con el dimitente sin ninguna relación de dependencia con el club.

Perú; el Más "Agremiado"

LIMA, 28 (Telam). — Por 3 a 2 la representación de futbolistas agremiados del Perú derrotó anoche en el estadio nacional de Lima a su similar de la Argentina. El partido fue disputado a beneficio de los damnificados por el sismo que el pasado 3 de octubre azotó la región central del litoral peruano, dejando un saldo de 76 muertos y cuantiosos daños

El público local respondió a la expectativa despertada por el encuentro dejando una recaudación líquida de 684.792 soles, unos 17.000 dólares, aproximadamente. Los goles fueron convertidos por Oswaldo "Cachito", Ramírez, los tres para el Perú y Galleti, de penal y Enrique Salvador Chazarreta, para la Argentina.

Vale la pena señalar que "Cachito" Ramírez fue verdugo de la Argentina en oportunidad de disputarse la eliminación para el mundial de México, en la que Perú marginó a nuestro país del evento ecuménico.

El partido en cuestión deparó acciones movidas y de entrada nomás, un cabezazo de Cocco, se estrelló en el travesaño, perdiendo así la Argentina una notable oportunidad para convertir puesto que el arquero Quiroga —de nacionalidad argentina— ya estaba prácticamente vencido. Solo la providencia privó a Futbolistas Argentinos Agremiados del halago.

Empero, en la réplica fueron los peruanos quienes, con mejor suerte, pudieron abrir el marcador: "Cachito" Ramírez recibió dentro del área, amagó dejando de lado al arquero Fenoy, y con remate corto mandó a la red.

A los 26 minutos Percy Rojas —un notable jugador y, además, licenciado en administración de empresas—, habilitó nuevamente a Ramírez quien, desde corta distancia, venció por segunda vez a Fenoy. Los integrantes de FAA reclamaron aduciendo offside del autor del gol, pero el árbitro desestimó la pretensión argentina y ratificó su decisión de convalidar el tanto.

A los 42 minutos un fuerte remate de Galletti fue desviado por Chumpitaz con la mano. La acción desarrollada dentro del área, determinó el penal que el mismo Galletti convirtió con fuerte disparo a la izquierda del arquero Quiroga.

A poco de comenzado el complementario, Perú aumentó sus ventajas nuevamente por intermedio de Ramírez, a los 4 minutos.

El juego, entonces, se hizo cambiante, aunque sin inquietar mayormente a los arqueros. Empero, a los 30 minutos Argentina descontó por intermedio de Chazarreta.

Durante el descanso, dos empleados del estadio distribuyeron entre los periodistas y lanzaron hacia las tribunas, pelotas que reproducen las de fútbol, con la inscripción "Argentina 78".

• SINTESIS

ARGENTINA: Fenoy; Villar, Piriz, Pellerano, Glaría, Chazarreta, Telch, Cocco, Galletti, Benito y Ortiz.

PERU: Quiroga; Soria, Cuellar, Chumpitaz, Trigueros, Estrada, Quesada, Ruiz, Rojas, Ramírez y Oblitas.

Goles en el primer tiempo: A los 2' y 26' Ramírez (P); y a los 42' Galletti (A) de penal.

Goles en el segundo tiempo: A los 4' Ramírez (P), y a los 30' Chazarreta (A).

Cambios: En Perú: Víctor Zegarra por Ruiz, Andrés Zegarra por Rojas, Gallardo por Oblitas y Drago por Estrada. En Argentina: Pérez por Fenoy y Tardivo por Piriz.

Estadio: Nacional de Lima
Arbitro: E. Pérez (Perú)
Recaudación: 684.792 soles.

ITALIA: PERDIO EL AJAX

LONDRES, 28 (Reuter-Latín). — El Ajax de Amsterdam, hasta hace poco uno de los equipos más temidos de Europa, debió esforzarse para perder solo por 1-0 con el Juventus de Italia en un partido por la tercera vuelta de la Copa UEFA de Fútbol.

Los italianos, jugando como locales, perdieron varias excelentes oportunidades de anotar y seguramente un gol es poca diferencia para clasificar a los cuartos de final cuando jueguen el segundo partido en Amsterdam el 11 de diciembre.

Los equipos de Alemania Federal dieron los mejores espectáculos de esta tercera ronda con el Borussia Moenchengladbach superando por 5-1 al Real Zaragoza, de España y el Hamburg 4-1 al Dynamo Dresden de Alemania Democrática.

Banik Ostrava fue el único visitante ganador. Se impuso 2-0 al Nápoles de Italia.

Los resultados completos de ayer fueron los siguientes: Juventus (Italia) 1, Ajax (Holanda) 0; Dukla Praga (Checoslovaquia) 3, Twente Enschede (Holanda) 1; Partizan Belgrado (Yugoslavia) 1, Colonia (Alemania Federal) 0; Borusia Moenchegladbach (Alemania Federal) 5, Real Zaragoza (España) 0; Amsterdam (Holanda) 3, Fortuna Dusseldorf (Alemania Federal) 0; Derby Country (Inglaterra) 3, Velez Mostar (Yugoslavia) 1; Hamburgo (Alemania Federal) 4, Dynamo Dresden (Alemania Democrática) 1; Nápoles (Italia) 0, Banik Ostrava (Checoslovaquia) 2.

A COBRAR. Con este gol que Damiani convierte de cabeza, el Juventus derrotó al Ajax. Un acontecimiento. (R. AP).

CAYO VELEZ EN EL PARAGUAY

ASUNCION, Paraguay, 28 (Reuter-Latín). — Olimpia, de Paraguay, derrotó anoche a Vélez, de Argentina, por 1 a 0 en cotejo amistoso que se libró en el estadio defensores del Chaco, de esta ciudad. El encuentro resultó interesante, más que nada por lo reñido de las acciones, pero sobre el final se deslució por el exceso de jugadas bruscas que amenazaron degenerar en graves incidentes. La táctica contragolpista de la visita no llegó a prosperar porque Olimpia mantuvo el control del juego, en la mayor parte de los noventa minutos, sin arriesgar más de lo debido. Es decir, sin llegar a asumir una ofensiva tumultuosa que lo hubiese expuesto a la punzante réplica

OLIMPIA: Almeida, Morales, Bordón, Sosa, Pérez, G. Benítez, Martínez, Kiese, Lazarini, Díaz e Isasi. A.S.: J. Benítez. D.T.: A. González.

VELEZ: Onzari, Gallo, Riestra, Tagliani, Correa, Puppo, Assad, C. Avanzi, Cerqueiro, Santillán y Fornari. A.S.: Falzioni. D.T.: Dellacha.

Gol en el segundo tiempo: 38' Giménez.

Cambios: Giménez e Insfrán por Lazarini y Díaz (O) y R. Avanzi, García y Doboletta por Correa, Tagliani y Santillán (V).

Arbitro: C. González. **Estadio:** Defensores del Chaco.

LENTES BLANDAS DE CONTACTO
AMERICANAS Y ALEMANAS
La nueva técnica que supera todo lo anterior.
SON TAN SUAVES QUE NO SE SIENTEN. SE ADAPTAN Y USAN DE INMEDIATO. SALGA DE DUDAS. Se los facilitaremos sin cargo y verá lo simple que es usarlos.
PROMOCION: "TOMAMOS COMO PARTE DE PAGO SUS VIEJOS LENTES DE CONTACTO CUALQUIERA SEA SU PROCEDENCIA"
LABORATORIO OPTICO SAIS
PRIMERO EN SUD AMERICA DESDE 1940.
Av. Córdoba 2466 - Tel. 47-2145 - 1300 Consulte a su médico.
elnam

EL "ROBLE" SALDAÑO

Rindió Bien el Exámen Médico

MEXICO, 28 (France Presse). — El boxeador argentino Horacio Saldaño, aspirante a la corona mundial welter, se encuentra en perfectas condiciones de salud. El jefe de los servicios médicos de la Comisión de Boxeo del Distrito Federal, Horacio Ramírez Mercado, añadió, después de examinar a Saldaño: **"No tiene problemas de ninguna naturaleza. Lo veo fuerte como un roble"**, subrayó el galeno. Saldaño se enfrentará en esta capital el 14 de diciembre, al mexicano José Angel "Mantequilla" Nápoles, quien arriesgará el cetro mundial de los welters. El facultativo añadió que los otros púgiles argentinos, Mario Guilloti (welter), Hugo Saavedra (mediano), H. Gutiérrez y Benicio Sosa, campeones ligero y gallo de su país, respectivamente, también gozan de perfecta salud. Estos últimos cuatro boxeadores se enfrentarán a rivales mexicanos el mismo día, en que pelearán Saldaño y Nápoles. Ramírez Mercado expresó que para combatir en peso welter, Saldaño es bastante bajo de estatura, que se nota que es musculoso, que es un tipo social", y que su estado de ánimo es bastante bueno. El informante expresó, asimismo, que una vez que los cinco peleadores sudamericanos se aclimaten, volverán a ser reconocidos médicamente para valorar su estado físico y el peso en que se encuentran.

El combate estelar se transmitirá por TV a Argentina, Estados Unidos, Puerto Rico y México, según informaron en la víspera los organizadores del enfrentamiento. El match que ha suscitado notable atención entre los aficionados locales se llevará a cabo el 14 de diciembre próximo en las instalaciones del Salón de Deportes de esta ciudad.

El programa correspondiente a la velada, que fue dado a conocer en la víspera, estará conformado en la siguiente forma: el welter argentino Mario Guillotti enfrentará en la primera pelea de la noche al titular nacional de la división Arturo Zúñiga. Seguidamente el mediano Hugo Saavedra, también argentino, cruzará guantes frente al mexicano Emeterio Villanueva. El campeón ligero argentino Hugo Gutiérrez se medirá en la tercera pelea de la velada con el local Jesús "Mortero" Alcuso, también conocido como "muertero" debido a su oficio de colocador de lápidas. El último combate estará a cargo del monarca gallo Benicio Sosa, quien enfrentará al mexicano Carlos Zárate.

• ESCASEZ DE "SPARRINGS"

MEXICO, 28 (France Presse). — Una grave dificultad amenaza a la "scudería" argentina y especialmente al desafiante por la corona welter Horacio Saldaño, debido a la falta de sparrings que colaboren en la preparación de los boxeadores.

Según se explicó, generalmente la empresa organizadora debe hacerse cargo de los salarios que perciben por su trabajo los peleadores que colaboran en el entrenamiento para un combate próximo. Sin embargo, en el presente caso esa obligación ha sido eludida por los promotores, razón por la cual Saldaño y los cuatro púgiles argentinos que también intervendrán en la función del 14 de diciembre no tendrán con quién entrenar.

René Castro, colaborador en la parte técnica del desafiante de "Mantequilla" Nápoles, manifestó que hoy elevará una enérgica protesta a los organizadores por las complicaciones que ocasiona la situación descripta.

AL SONAR EL GONG

¿SE ALQUILA EL RANKING?

Conocida es la situación tensa, realmente antagónica, que divide en tirios y troyanos a la Asociación Mundial de Boxeo (AMB) —que ahora tiene como flamante sede a Panamá— y el Consejo Mundial de Boxeo (CMB), que funciona en México, los dos entes rectores de la actividad pugilística internacional, cada cual con su criterio, aunque a veces las valorizaciones de los boxeadores incluidos en sus respectivos rankings resulten abiertamente discrepantes, como ocurre en ciertos fallos de los jueces en una pelea.

Si es que **—como debe ser premisa inalterable—** dichas calificaciones tienen que surgir por imperio de la real campaña que cada púgil ha venido desarrolando y así, según sean los resultados, suben o bajan los postulantes a "mojarle la oreja" al campeón de turno, cuesta hallarle una explicación más o menos coherente, a tremendo desaguisado con que frecuentemente nos sorprenden ciertas tablas de valores que mensualmente se confeccionan. Claro está; ocurre en determinados casos, que no cuentan con la información precisa y a tiempo de algunas actuaciones en países cuyos delegados parecieran estar en el limbo, en relación a la premura y documentada información que ellos están obligados a suministrar a los entes del deporte de legislar sobre éste y otros aspectos, insolayables para el fiel cumplimiento de tareas tan trascendentes y responsables frente al mundo del pugilismo todo.

* * *

Pero no es menos cierto que en ocasiones, juegan intereses de poderosos promotores y managers, imponiendo su influencia para que, éste o aquél aspirante a monarca ascienda a los planos estelares, digitándose sin ninguna clase de escrúpulos dicha candidatura. Alguna vez preguntamos: **¿El ranking se alquila?**, al enfocar este estado de cosas, dentro de tan malsana atmósfera en que suele desenvolverse en todas partes (**"Quien esté exento de culpa... que arroje la primera piedra"**)

* * *

Y bien; como un ejemplo contundente de lo que va de uno a otro ente rector del pugilismo, vemos que el norteamericano Len Hutchins, quien el sábado 7 de diciembre próximo en el Luna Park enfrentará a Víctor Galíndez por la corona mundial de los semipesados que dejó vacante Bob Foster, **figura como número 3 en el ranking de la Asociación Mundial (AMB), mientras que el Consejo Mundial (CMB) lo ubica ¡en el decimosexto lugar!... ¿Alguien puede entender esto?...**

Por lo demás ¡vaya si hemos visto a campeones "prefabricados" por los zares del pugilismo!, como aquel peleador norteamericano Don Jordan, que llegó ostentando su condición de campeón mundial... y resultó un fiasco; tanto, que en el Luna Park, Federico Thompson (que era un eximio estilista pero con puños de algodón para ni siquiera "noquear" a un mosca) le infligió una justa derrota por fuera de combate en cuatro vueltas. En fin, falta poco para que frente a Galíndez, éste espigado Len Hutchins, justifique que lo de tercero en el ranking de la AMB, lo es por merecimiento propio, y no por acomodo para llevar un gran negocio a cabo, sorprendiendo la buena fe de todos nosotros. Y que, por contrapartida, esa valorización del Consejo Mundial, bueno; resulta una "vil calumnia" del profesor Velázquez (titular de dicho organismo). Esperemos y la nebulosa pronto se esclarecerá.

Rafael Ronderos

BIEN ENTRENADO DANIEL; GIMENEZ ESTA EN TANDIL

El invicto santafecino Daniel Aldo González entrenó ayer, en el gimnasio del Luna Park, con vistas a su combate del sábado ante Carlos María Giménez a quien intentará arrebatarle la corona argentina de los welter juniors. El pupilo de Amilcar Brusa demostró hallarse en buenas condiciones atléticas aunque viene de un problema de baja presión que ya superó.

Realizó tres rounds de guantes con el campeón sudamericano de la categoría liviano juniors, el sanjuanino Víctor Federico Echegaray. Este último se adaptó al estilo un tanto raro del bahiense como ponerse frontal en sus arrestos ofensivos y disparando voleos de derecha no muy ortodoxos. Le vino de perillas a Gonzalito para ir tomándole la mano al juego del rival que se avecina.

Por su parte, Carlos María Giménez, no ha llegado todavía de Tandil donde se halla radicado. Se lo espera para las últimas horas de esta tarde. Venía en automóvil. Debido a ello no conocemos el verdadero estado actual del hombre que deberá exponer por segunda vez, el título argentino que obtuviera en noche de escaso brillo, por puntos, en el Luna Park, frente al entonces titular Juan Alberto Aranda. Pero según noticias procedentes de Tandil se afirma que luce un impecable estado de entrenamiento.

• TORNEO DE KARATE

En el Ateneo de la Juventud se realizó un torneo de karate-do organizado por la subcomisión dedicada a ese deporte en la institución, con la asesoría técnica de la Asociación Shudokan. Participaron más de 60 karatistas agrupados en 2 categorías: la "A", dedicada a primeros danes, primeros y segundos kiu; y la "B", para terceros, cuartos y quintos kiu. Los combates tuvieron los resultados siguientes: Categoría "A", 1º) Miguel Angel Cravero; 2º) Osvaldo Acebal

VENADO TUERTO A LAS FINALES

Venado Tuerto es finalista junto con Los Pingüinos "A" del tradicional torneo con ventaja por la copa "Provincia de Buenos Aires". Venció ayer en la cancha 2 de Palermo, en la segunda semifinal, a Los Indios-La Elisa por 10 a 8, luego de ceder 3 tantos de handicap por su mayor valorización.

La sobresaliente faena cumplida por Juan P. Gassiebayle, que evidenció solidez en el taqueo, pesó en la zona de gestación.

Los equipos: **Venado Tuerto:** F. Soldati 6 (3), A. Soldati 7, J. P. Gassiebayle 7 (6, dos de penal), P. Crespo 4 (1). **Total: 27. Los Indios-La Elisa:** J. M. Plaza de Ayala 5 (1), A. Llorente 5 (3, dos de penal), A. Tonnelier 5 y J. C. Echeverz 5 (1). **Total: 20.** Progresión: **Venado Tuerto:** 0-3, 1-5, 2-5, 4-6, 6-6, 8-7 y 10-8.

En el partido final por la copa "Presidente", que organizó el Tortugas Country Club. Los Indios-Palitué superó a Jockey Club-Santa Paula por 12 a 6, luego de recibir 3 tantos de ventaja.

Los equipos: **Los Indios-Palitué:** B. Hiriart 3, V. Zubiarre 3, J. Castilla 3 y A. Zubiarre 3. **Total 18. Jockey Club-Santa Paula:** A. Cavanagh 3, M. Urange 4, M. Reynal 5 y A. Kraft 4. **Total 18.**

• MILITARES

Mañana, a las 16.30, en la cancha 2 de Palermo jugarán el Regimiento 10 de Caballería Húsares de Pueyrredón y el Regimiento de Caballería de Montaña General Lavalle el partido final de polo por la "Copa Honor".

PREPARATIVOS PARA EL COMBATE VALDES-TONNA

PARIS, 28 (France Presse). — El campeón Rodrigo Valdés y el retador Gratien Tonna, fueron declarados esta mañana en perfecto estado físico y atlético a dos días de su enfrentamiento aquí por el título mundial de medianos.

El doctor Jacques Lecrerc, que efectuó la revisión médica oficial, encontró al colombiano Rodrigo Valdés en óptima condición en todos sus aspectos.

Valdés, siempre sereno, arrojó en la báscula 72 kilos justos en una pesada extraoficial, ya que la requerida por los reglamentos será efectuada el próximo sábado, nueve horas antes del combate del Palacio de Exposiciones. El aspirante Gratien, que parecía malhumorado, sorprendió cuando la aguja de la báscula señaló para él 75 kilos, o sea casi dos y medio más que el límite de la división de los medianos, 72,574 kilos, pese a que el pugilista galo había corrido durante media hora por las instalaciones del instituto nacional de deportes, donde fue efectuada la revisión médica.

En cambio, Valdés había llegado directamente de su hotel en automóvil con su entrenador, el chino Govin, y su apoderado, Melanio Porto.

Tonna aseguró que el sábado, en la pesada oficial, estará en el límite de la categoría y que a la hora de subir al ring estará rondando por los 75,500 kilos.

REENCUENTRO

La Asociación Cristiana de Jóvenes (YMCA) entidad señera en la práctica del básquetbol en nuestro medio, ha propiciado para el 6 de diciembre próximo un reencuentro con los miembros del ex Cuerpo de Básquetbol, cuya trayectoria dentro y fuera de esa Asociación fue fecunda. Se entregarán diplomas recordativos y medallas de oro a los ex jueces Santiago N. Barclay, Ernesto Lastra y Mario Lescurrieux.

CON "AGALLAS" SE IMPUSO EL JAPONES

OSAKA, Japón, 28 (Reuter-Latín). — El japonés "Agallas" Ishimatsu puso nocaut en el 12º round de una pelea disputada esta noche aquí, al desafiante, Rodolfo González, de México y de esa manera retuvo el título de campeón mundial de los livianos según la versión del Consejo Mundial de Boxeo.

Ishimatsu, que en un momento anterior del combate había abierto una profunda herida sobre el ojo izquierdo del mexicano, conectó una derecha a la cara de González, que lo envió a la lona.

El japonés liquidó categóricamente al aspirante al título en dos minutos 23 segundos después del inicio del round 12. Alcanzó al mexicano con un poderoso directo de la izquierda que hizo impacto en la mandíbula. Después siguió en una fracción de segundo con un derechazo

González cayó irremediablemente. Cuando el árbitro había contado hasta ocho, hizo un esfuerzo para levantarse pero tan tambaleante que el árbitro prosiguió con la cuenta.

El combate de hoy confirmó al japonés por segunda vez frente al púgil que debió cederle el título. Sin embargo el mexicano dominó virtualmente durante los diez primeros rounds. Obtuvo netamente el tercero, el cuarto, el quinto y el octavo castigando duramente a su adversario. Sus rápidos golpes de la derecha y la izquierda hacían impactos al cuerpo.

Pero durante la séptima vuelta González sufrió una herida bajo el ojo izquierdo y comenzó a sangrar abundantemente. El médico tuvo que examinar la herida interrumpiendo el round pero le permitió reanudar el combate.

SELPA NO PODRA DIRIGIR A SU HIJO

Días pasados Andrés Selpa, ex campeón argentino y sudamericano de la categoría mediano y mediopesado, respectivamente, solicitó por nota a la Federación Argentina de Box, el permiso para atender a su hijo en el rincón —es púgil amateur. La contestación fue: "Muy Señor nuestro, en respuesta a su nota, cúmplenos informar a usted que no se ha hecho lugar a lo solicitado. Lo saludamos muy atentamente...". Lamentablemente, no se especifican los motivos de la negativa.

GONZALEZ QUISO BOXEAR

Anoche, en el Luna Park, el misionero Ramón González (60kgs.500) obtuvo la decisión unánime de los jurados, al cabo de diez desordenados y poco ortodoxos rounds, ante el mediocre púgil cordobés Antonio Ross (59kg. 800). La amplia superioridad técnica de González se estrelló con los errores y la malintencionada actitud de su adversario, que llegó al final de las vueltas pactadas, gracias a la ineptitud y pasividad del árbitro, Arturo Ishinuma, que le permitió colocar la cabeza como principal arma ofensiva, refregar el guante en la humanidad del vencedor, hacer presión con el antebrazo en la garganta de González y otras incorrecciones de grueso calibre, sin que le fuera descontado un solo punto. Indiscutiblemente, hizo Ross los méritos necesarios como para ser descalificado, pero tuvo a su favor la complacencia del juez y, de esa manera, hasta se dio el lujo de perder por el escaso margen de un punto, según el criterio de los jurados.

Si bien Ramón González no tuvo una tarea feliz, debemos convenir que frente a un adversario de los escasos recursos técnicos de Ross se hace muy difícil encuadrar coherentemente el trabajo. Lo que llama poderosamente la atención es que se pueda ascender al rango de fondista del Luna Park a un muchacho que carece de los elementales conocimientos. Esto, no nos toma de sorpresa, porque a Ross lo conocemos desde que era amateur y seguimos su campaña como preliminarista del escenario mayor del boxeo. Pero nunca creíamos que pudiera protagonizar un combate estelar.

En síntesis, González quiso boxear, Ross no sabe y no lo deó con la agravante de un pésimo arbitraje de Ishinuma.

PARA 8 EXQUISITOS

Newcombe Fue Incluido en el "Masters"

BOSTON, 28 (Reuter-Latín). — El australiano John Newcombe, que fue duodécimo en el Grand Prix Internacional de Tenis, fue aceptado en el torneo de maestros por una regla que autoriza a sustituir el clasificado en el octavo puesto por un competidor del país organizador.

Normalmente los ocho primeros en el Grand Prix, según los puntos obtenidos en más de 50 torneos en todo el mundo, se clasifican para el torneo de maestros que este año se jugará en Melbourne, Australia, entre el 10 y el 15 de diciembre.

Pero los organizadores, al dar a conocer las posiciones finales dijeron que el octavo, Harold Solomon, de los Estados Unidos, fue retirado y en su lugar incorporado Newcombe.

El torneo Grand Prix fue ganado por el argentino Guillermo Vilas que tras ganar el campeonato abierto de su país la semana pasada sumó 797 puntos. Vilas ganó además otros cinco torneos en el año.

El argentino se aseguró con el primer puesto del Grand Prix, 100.000 dólares.

Newcombe finalizó duodécimo en el Grand Prix, con 327 puntos y medio, pero no logró remuneración alguna, pues no se presentó en un mínimo de 10 torneos comprendidos en el certamen.

PUNTOS Y DOLARES

1º Guillermo Vilas (Argentina)	797 puntos y	100.000 dólares
2º Jimmy Connors (EE. UU.)	714 puntos y	55.000 dólares
3º Manuel Orantes (España)	622 puntos y	37.000 dólares
4º Bjorn Borg (Suecia)	607 puntos y	27.500 dólares
5º Raúl Ramírez (México)	488 puntos y	22.500 dólares
6º Ilie Nastase (Rumania)	482 puntos y	19.750 dólares
7º Onny Parun (N. Zelandia)	452 puntos y	17.750 dólares
8º Harold Solomon (EE. UU.)	429 puntos y	16.000 dólares

DOS IMPORTANTES RALLIES SE HARAN EL MES PROXIMO

La Asociación Argentina de Rally organiza una prueba de la especialidad denominada "Premio Gobierno del Pueblo de Entre Ríos". Se disputará los días 7 y 8 de diciembre, en dos etapas, desde Gualeguaychú a Concordia y desde allí hasta Paraná.

Habrá 2 millones de nacionales en premios y además se está gestionando un subsidio para prorratear entre los participantes. Las inscripciones se reciben en la sede de la Asociación, calle Costa Rica 5511, Capital Federal.

• "LAGOS DEL SUR"

Quedó confirmada la realización del tradicional Rally Lagos del Sur, organizado por la Asociación Argentina de Regularidad y Rally. La prueba se desarrollará casi toda de noche en caminos vecinos a Coronel Pringles, entre el sábado 14 y el domingo 15 de diciembre.

La carrera será con puntos para el Campeonato Argentino de Rally y habrá 2 millones de pesos en premios. Las inscripciones pueden efectuarse en la AARR, o en la CADAD.

VICTORIAS ARGENTINAS EN PALETA

MONTEVIDEO, 28 (Télam). — En una nueva jornada del VII Campeonato Mundial de Pelota Vasca, la Argentina conquistó otro triunfo y suma ahora 10, con un solo traspié. Solo la aventajan Francia y Uruguay que tienen 11 victorias pero Francia con 5 perdidos y Uruguay con 11.

Los cotejos se jugaron en el frontón corto del centro Euskaro Español y en el de pala corta. Argentina (Jorge Utge-Ricardo Bizzozero) venció por un score contundente a México (Carlos Sánchez-Miguel Salazar) por 35 a 9. La gran superioridad de los argentinos se refleja en el marcador, que tuvo esta progresión: 5-0, 9-1, 13-4, 33-7 y 35-9. Tanto Utge, con su toque formidable, como Bizzozero, a quién ya algunos extranjeros calificaron como un "fenómeno", rindieron a la perfección y el cotejo duró pocos minutos.

Pero el plato fuerte de la tarde fue el éxito que consiguió a paleta con pelota de cuero, Uruguay (César Bernal-Luis Bell) por 35 a 27 frente a Francia (Joseph Berrotarán-Alain Ithurbide). Con este resultado los uruguayos jugarán la final de esta especialidad con el ganador de la otra zona, cuya definición surgirá del cotejo entre Argentina y España. El cotejo que ganó Uruguay fue muy intenso, ya que los locales debieron superarse para batir a un rival que jugó muy bien, y que con toques precisos tuvo a maltraer al zaguero Bell, quien respondió admirablemente, y fue el puntal del equipo.

Sí, con Ford Falcon
convivimos desde hace años,
porque sabemos bien
lo que es tener
un amigo de fierro.

Fuerte, no sabe de achicadas.
Confiable, responde entero
cuando sea y donde sea.
Rápido, con motor 221 ó 221 SP,
acorta distancias
con marcas record.
Generoso, prodiga su espacioso
confort a cuantos lo ocupan.
Integro, defiende con todo
lo que se invierte en él.
Sabio, por esa sólida experiencia
que adquiere
el que tiene mucha calle,
para Falcon el futuro
es un 0 Km. rodando
con confianza.

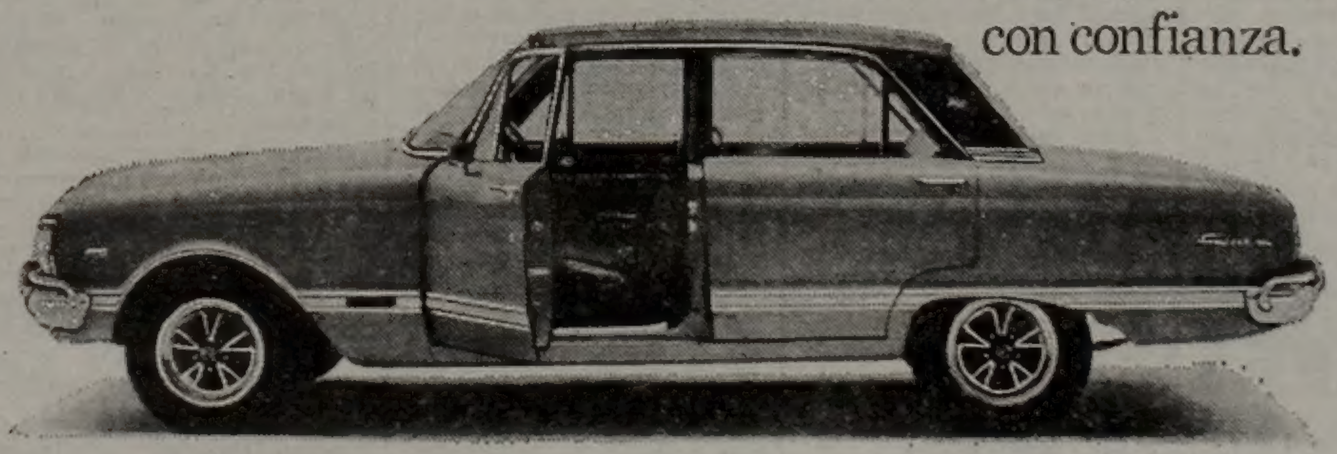

Ford Falcon.
Un amigo de fierro.

CIUDAD PARALIZADA: A

Graves Perjuicios por el Lock-Out Transportista: No Acatan la Intimación

Las empresas concesionarias del autotransporte de pasajeros fueron intimadas a reanudar antes del mediodía de hoy, los servicios interrumpidos, bajo apercibimiento de adoptarse las más graves sanciones que prevén las disposiciones legales vigentes. El comunicado de la Secretaría de Transporte y Obras Públicas agrega que el apercibimiento, formulado por la Dirección Nacional de Transportes Terrestres, se hizo extensivo a las federaciones y organismos que nuclean a los empresarios del transporte de pasajeros.

No obstante, al mediodía los transportistas no acataron la intimación, y el paro continuó siendo total.

Hacia crisis, de esta manera, el paro general del transporte automotor de pasajeros, que abarcaba la Capital Federal y el Gran Buenos Aires (estuvo incluida la ciudad de La Plata), dispuesto desde las 24 de ayer por ENTAP (Entidad Nacional del Transporte Automotor de Pasajeros), y que sorprendió esta mañana a más de dos millones de personas —en especial, trabajadores y estudiantes— que se vieron impedidas de trasladarse por los medios habituales.

La Capital Federal presentó una imagen distinta a la habitual. Grandes aglomeraciones de público en las terminales ferroviarias y en las principales estaciones de subterráneos, una circulación de automóviles particulares superior a la normal, y la casi imposibilidad de encontrar un taxi libre, fueron las características más notables.

La gente optó por hacer dedo, y en muchos casos la solidaridad se expresó por medio de conductores particulares que convirtieron a sus vehículos en improvisado y salvador medio de transporte. Los que tuvieron menos suerte, estuvieron condenados a caminar cuadras y cuadras, hasta llegar a sus trabajos.

En distintas líneas de la empresa Ferrocarriles Argentinos se habían reforzado algunos servicios, incluyendo trenes adicionales que paraban en todas las estaciones. Asimismo, se hizo más frecuente el viaje de trenes subterráneos, como un intento de compensar la grave situación.

Representantes de la Federación Argentina de Transporte por Automotor de Pasajeros (FATAP) y de la Cámara Argentina de Transporte por Automotor de Pasajeros (CAETAP) deliberaron anoche en Quirno 74, capital, y a las 22 anunciaron que se había decidido el paro. Justificaron su medida en el reclamo de aumento en el precio de los boletos, "que no nos otorgaron después de múltiples gestiones en los Ministerios de Economía y de Trabajo".

Ayer, directivos de las empresas de transporte fueron recibidos por el ministro de Economía, Alfredo Gómez Morales, con quien conversaron sobre el asunto. Al terminar la reunión, se informó que la charla había tenido caracteres cordiales, y que el ministro informó la decisión de la presidenta de ajustar las tarifas a partir del 1º de enero de 1975. Sin embargo, más tarde, uno de los directivos transportistas se quejaba: "Nos dijeron que recién en febrero nos iban a dar el aumento".

El delegado de la zona 1 de ENTAP, Héctor Raúl Tilve, fue el encargado de informar al periodismo del inminente paro. La noticia fue interrumpida cuando los demás dirigentes decidieron retirarse del lugar bruscamente, avisando: "¡Guarden los coches!". También se escucharon otros gritos, entre la confusión: "¡Vamos!, que nos van a meter en cana por el estado de sitio".

Esta mañana las terminales porteñas de ómnibus estaban vacías. Los propietarios habían retirado sus unidades. En la terminal de la línea 60, no obstante, pudieron advertirse más de una quincena de colectivos, cerrados y sin personal. Tampoco se encontró a peones o autoridades a quienes consultar sobre la actitud que tomarían. Extrañamente, un vehículo de esa línea —la 60— pasó por Coronel Díaz y Las Heras, a las 8.3, atestado de pasajeros. Fue el único que nuestros cronistas pudieron detectar en una incesante recorrida por la ciudad, durante toda la mañana.

La Municipalidad de Buenos Aires autorizó el libre tránsito y estacionamiento en toda la ciudad, tratando de compensar las dificultades del paro de transportes de pasajeros. La liberación se extendió a los automotores cuyas chapas terminan en cifra impar, y que, normalmente, hoy tenían prohibida su circulación.

El secretario general de la CGT, Segundo Palma, juzgó al paro ordenado por los patrones del transporte público metropolitano como "**un lock out** contra el pueblo, especialmente contra los trabajadores". Palma, antes de entrar en el plenario de secretarios generales de la central obrera, agregó: "La CGT está contra este tipo de coacciones patronales, que ponen en peligro el normal desenvolvimiento de la actividad productiva del país".

Anoche, ante la inminencia del paro y como reacción oficial, se constituyó un organismo de control preventivo, integrado por funcionarios estatales. Como primera medida, se resolvió el envío de inspectores a las cabeceras y terminales del transporte privado, para constatar las infracciones a la reglamentación vigente.

Voceros de la UTA (Unión Tranviarios Automotor), que nuclea al personal de choferes, dijeron que la entidad es ajena al paro, que lo repudia y que la actitud empresaria "podría ser denunciada como un **lock out** violatorio del pacto social".

Los directivos transportistas que decidieron el paro, comunicaron que habían enviado un telegrama a la Dirección Nacional de Transportes Terrestres, "anunciando la posibilidad de la medida". A su vez, las autoridades de esta repartición indicaron que la prestación del servicio público es obligatoria, de acuerdo a los términos de la concesión que se les otorgó.

Esta tarde, a las 13, ya vencido el plazo de la intimación realizada, y ante la negativa a acatarla, se hallaban reunidos el Secretario de Estado de Transporte y Obras Públicas, Santiago Novaro, y el director nacional de Transportes Terrestres, Luis Drago, en el despacho del secretario. Analizaban la probabilidad de sanciones a los responsables del paro. En los corrillos de la Secretaría de Estado se mencionaba que podían aplicarse multas superiores a los 100.000 pesos moneda nacional por unidad, y en los casos de mayor gravedad se llegaría a la caducidad de las concesiones.

La severidad de las medidas en estudio estaría condicionada [...] tado en el país [...] de restricciones a [...] adaptarse la ciuda[...] tud de los transp[...] establecería un p[...] estar en el resto d[...]

De todos modos [...] existencia de con[...] estaban realizando [...] portistas, para [...] estimaba que la [...] ducidos por la ma[...] tarde y la noche [...] inmediato.

• LO DECLARA[...]

Después del med[...] jo una resolución [...] sario dispuesto y [...] tidad nacional de[...] jeros, Federación A[...] Automotor de Pas[...] Empresarios del T[...] ros y las empresas [...] tor de pasajeros. A[...] los empleadores de[...] a los trabajadores [...] haberes correspond[...] patronal.

El ministro de T[...] anteriormente men[...] tegrantes y demás [...] cargo se encuentra [...] del transporte auto[...] tro del perentorio [...] total normalización [...] tro de ese término [...] bajo apercibimiento [...] cación de la ley de [...] cesarias para asegu[...] vicio público referi[...]

• AUSENTISMO [...]

LA PLATA, 28 (I[...] excepción de la líne[...] regular, fue absolut[...] jeros en esta ciudad [...] dencia del inconveni[...] escolar y universit[...] comercio. La mayor[...] cerrados o atendie[...]

El paro no afectó [...] tancia, que cumpli[...]

GOMEZ MORALES

Ya cerca del mediodía, cuando el paro de transportes de pasajeros estaba concretado, el ministro de Economía, doctor Alfredo Gómez Morales, al ser consultado sobre el conflicto, declaró que en las primeras horas de la tarde se adoptarían las medidas pertinentes, previstas por la Ley, para normalizar de inmediato el servicio interrumpido. En cuanto a la posibilidad de acordar una solución en conversaciones con los empresarios transportistas, el doctor Gómez Morales agregó que el gobierno no está dispuesto a mantener un diálogo con los huelguistas, "porque sería irracional, mientras ellos mantengan el conflicto con su actitud intransigente". El ministro fue terminante.

PRESUPUESTO CON AUSTERI[DAD]

Lo Explicó Gómez Morales • Más Di[...] los Servicios Sociales y la Educación

En conferencia de prensa realizada este mediodía en el salón de acuerdos del Ministerio de Economía, el titular de esta cartera, doctor Alfredo Gómez Morales, explicó los lineamientos generales del Presupuesto Nacional para 1975. Acompañaron al ministro el secretario de Hacienda, contador Ricardo Lumi y otros miembros del equipo económico.

Consultado el secretario de Hacienda sobre qué hipótesis inflacionaria se había tomado para elaborar el presupuesto 1975, respondió que oscilaba entre el 25 y el 30 por ciento. Por otra y ante una requisitoria periodística en materia de austeridad al ministro de Economía, manifestó que el Estado predicará con el ejemplo.

• TEXTO DEL MENSAJE

El texto del mensaje está dirigido al Congreso Nacional y en su primer párrafo se especifica que la "Ley de Presupuesto General de la Administración Pública Nacional para el ejercicio 1975, ha sido elaborado dentro de un marco de equilibrio y prudencia para la selección y consecución de los objetivos que permitan un progreso efectivo y no aparente, acorde con la actual coyuntura económica".

• DEFICIT PREVISTO

Para 1975, el déficit se prevé en 17.983,9 millones de pesos ley, sin contar los ajustes salariales para la Administración, que seguramente se producirán. El correspondiente a 1974, llega a los 29.739,9 millones de pesos ley, con lo que se aspira a reducir el déficit presupuestario en 1975 al 39,5 por ciento, o sea en 11.756 millones de pesos ley. El contador Lumi fue quien dio los detalles del proyecto de presupuesto.

Señaló que la estimación de los gastos para 1975 refleja no solo el impacto de las mejoras salariales concedidas durante este año, sino también, en gran medida, los aumentos automáticos que representan la atención de las mismas por todo el ejercicio.

• AUMENTOS EN LOS SERVICIOS

En tal sentido, se ha puesto énfasis en los servicios sociales que presentan un incremento, en su conjunto, del 29,4 por ciento en relación con 1974, como por ejemplo, para Deportes y Recreación el aumento previsto es del 98,2 por ciento; Saneamiento Ambiental, 51,3 por ciento; Asistencia Social, 62,4 por ciento; Educación Superior Universitaria, 60,8 por ciento y Atención Médica, 38,9 por ciento.

El fuerte incremento de la función Educación Superior y Universitaria obedece al hecho de haberse asignado importantes recursos para la puesta en marcha de las nuevas universidades.

En cuanto a los servicios generales, han sido rebajados en un 12,2 por ciento en relación con 1974, como consecuencia del procedimiento que se adoptará en 1975 para apoyar financieramente a los gobiernos provinciales y municipales.

• SERVICIOS ECONOMICOS

En lo que hace a los Servicios Económicos, se acrecentarán en un 18,7 por ciento respecto del año anterior. En tal aspecto, se destinará un incremento del 81 por ciento para Turismo; el 40 por ciento en Transporte por agua; el 51,4 por ciento en Canteras y Minas y el 44,4 por ciento en Industria.

El análisis de las erogaciones de la Administración Nacional en su relación con el Producto Bruto Interno, considerado este último a costo de factores, muestra que su total alcanzará al 17,0 por ciento de aquél, contra 21,1 por ciento en 1974 y 17,6 por ciento en 1973.

• PLAN NACIONAL DE INVERSION

En cuanto al Plan Nacional de Inversión Pública, el proyecto presenta un crecimiento del orden del 47,3 por ciento respecto de 1974 correspondiendo el mayor aumento a las empresas y sociedades del Estado con el 60,4 por ciento, en tanto que la Administración Nacional au[...] provin[...]

El d[...] es "o[...] zar la [...] franca [...] en la [...] presup[...]

• PA[QUE][...]

En [...] primer[...] de Me[...] do el [...] vamen[...] rra, co[...] de su[...] aplica[...] de las [...]

En [...] apela [...] a efect[...] el rol [...] medio [...] ra la [...] cuanto [...] rando [...] agrega[...] enero [...] llones [...] especi[...] Nacio[...] impue[...] ventas [...] no im[...] presió[...] incre[...] cuenci[...] zación

• LU[...]

Los [...] supue[...] ren e[...] tador [...] de la Cá[...] Salvador [...] la comisió[...] señor Ant[...]

Para est[...] cia del m[...] les en el [...] ampliar lo[...]

ESPECULACION: ESTA FALTANDO "DE TODO"

La población de la Capital Federal y zonas vecinas del Gran Buenos Aires se ha visto ingratamente sorprendida, en estos días, por la creciente falta, en almacenes y otros comercios, de productos de primera necesidad para la vida hogareña. Y si bien se formulan interrogantes diversos en cuanto a la aguda situación planteada, por cierto que en forma bastante abrupta, surge una coincidencia, tanto en comerciantes como entre los consumidores: se está —se señaló— ante una maniobra especulativa de vastos alcances, destinada a lograr, en el plazo más breve posible, sustanciales aumentos en los precios.

Ello, como es fácil deducir, habrá de repercutir en forma negativa en los presupuestos hogareños, acentuando los desequilibrios ya existentes entre ingresos y egresos, es decir, entre salarios y precios.

Una recorrida efectuada esta manana por diversos comercios de la metrópoli permitió corroborar, sin lugar a dudas, que la escasez de artículos vitales se acentúa, configurando una situación que posiblemente no recuerde precedentes, por la magnitud de la maniobra puesta en ejecución por quienes obtienen multimillonarios "beneficios", perjudicando directamente a la gran masa de la piblación.

Ahora, las maniobras especulativas —si bien afectan a productos varios, provistos por grandes establecimientos — parecen haberse "concentrado" en los artículos destinados a la limpieza, ya que hoy, virtualmente, faltaba de todo... Detergentes, jabón y otros elementos tan necesarios para mantener la higiene en el hogar, han desaparecido como arte de magia.

Genaro Diez, propietario de la Proveeduría Barrio Norte, de Arenales 2399, nos dijo: "Lo que sucede, es incomprensible, pero todos nos inclinamos a pensar en lo más lógico. Se especula con los productos, se los acapara, para después obtener mayores ganancias con precios más elevados. Escasean productos, por ejemplo, que proveen habitualmente "La Campagnola", Molinos Río de la Plata, Refinerías de Maíz y Bagley, y alguien que conoce turbios "entretelones" afirmó: No hay galletitas en muchos negocios de la Capital Federal, pero para el interior salen camiones cargados, cuyo destino nunca se sabe... ¿O es que se dirigen hacia la frontera? Para fin de año se anuncia una acentuada escasez de vinos finos".

Juan Alberto Grigorián, del almacén "Tío Eduardo", señala que ya "no se sabe si lo mejor es reír o llorar", porque pareciera que hay gente —especuladores— que pueden hacer lo que quieran. Puso de relieve que faltan muchos productos de primera necesidad y puntualizó: "Otras veces hubo problemas, pero no recuerdo algo semejante a lo que ahora está ocurriendo, por la cantidad y variedad de productos que, súbitamente, han desaparecido...".

Almacén

Azúcar
Aceite
Galletitas
Agua mineral
Jamón (crudo y cocido)
Vinos finos
Whisky
Mayonesa
Caldos concentrados
Sopas crema deshidratadas
Yoghurt
Té
Cerveza
Conservas

Limpieza

Jabón en barra y de tocador
Jabón en polvo
Puloil
Detergente
Lavandina
Desodorante de ambientes
Apresto
Almidón
Papel higiénico

APLICARAN SANCIONES

...ón Paro Ilegal

...ada el estado de sitio implan... el Poder Ejecutivo, y la serie ...s que, en consecuencia, debe ...ma. Se considera que la acti...istas, además de inoportuna, ...egio que produciría un mal... la comunidad.

...extraoficialmente se conoció la ...aciones apresuradas, que se ... representantes de los trans... a una rápida solución. Se ...vedad de los trastornos pro... iba a intensificarse por la ... todo no quedaba resuelto de

...ARA ILEGAL

... la dictó el ministro de Traba... declarando ilegal el paro empre... cumplido en la fecha por la en... del transporte automotor de pasa... Argentina de Transportadores por ... Pasajeros y la Cámara Argentina de ... el Transporte Automotor de Pasaje... empresas afectadas al transporte automo... Asimismo declara la obligación de ... de la referida actividad de abonar ... respectivos la totalidad de los ... pondientes a la duración del paro

... de Trabajo intima a las entidades ... mencionadas, como también a sus in... personas físicas y jurídicas a cuyo ... la prestacion del servicio publico ... automotor de pasajeros para que den... plazo de 3 horas procedan a la ... de actividades reanudando den... la regular prestación del servicio ... de disponerse la inmediata apli... seguridad y demás medidas ne... asegurar la debida prestación del ser... en forma inmediata.

...MO EN LA PLATA

...28 (De nuestro corresponsal) — Con ... línea 6, que ofreció un servicio casi ... el paro de transportes de pasa... y en Ensenada. La mayor inci... se observó en el ausentismo ... así como el de empleados de ... de los negocios permanecieron ... precariamente a la clientela ... las líneas de media y larga dis... su recorrido con normalidad.

...RIDAD

...s Dinero Para ...ación • Déficit

...aumentará el 29,2 por ciento y las ... el 38,8 por ciento.

El doctor Gómez Morales, advirtió que ... objetivo del Poder Ejecutivo alcan... la meta que permita inaugurar una ... etapa de estabilización, basada ... la eliminación gradual del déficit ... presupuestario".

• PARQUE AUTOMOTOR

En el mensaje se afirma que se su... los impuestos a la Tierra Libre ... Mejoras y al Parque Automotor, sien... el primero reemplazado por el gra... sobre la Renta Potencial a la Tie... lo cual no se trata ciertamente ... En cuanto al segundo, su ... pasará a ser responsabilidad ... las provincias.

En el tópico referido a impuestos se ... la conciencia de los tributantes ... efectos de que interpreten con claridad ... rol que cumple la tributación como ... medio de aportar recursos necesarios pa... la acción que desarrolla el Estado. En ... a los recursos previstos, conside... la aplicación del impuesto al valor ... agregado —que regirá desde el 1º de ... de 1975— alcanzará a 53.361,8 mi... de pesos ley. Los gastos no están ... especificados en el mensaje al Congreso ... Nacional. Se aclaró que la vigencia del ... impuesto al valor agregado, como el de ... y las demás reformas tributarias, ... implica necesariamente una mayor ... tributaria individual ya que e... incremento en los ingresos será conse... de un agresivo plan de fiscali...

... EN EL CONGRESO

Los datos sobre el proyecto del Pre... dados hoy al periodismo fue... entregados en la víspera por el con... al vicepresidente primero ... la Cámara de Diputados, doctor ... Salvador Bussacca y al presidente de ... comisión de Hacienda del Senado, ... señor Antonio Romero, del Frejuli.

Para esta tarde se prevé la presen... del ministro Alfredo Gómez Mora... en el Congreso Nacional a fin de ... ampliar los aspectos del proyecto

INACTIVOS. No se movieron de sus paradas habituales. Las entidades que agrupan a los transportes colectivos, en un lock-out contra el pueblo.

EN RETIRO. Esperando taxis, único medio para poder movilizarse. La foto es elocuente. El paro motivó una enérgica reacción del gobierno.

ESTRICTO CONTROL SE EJERCERA SOBRE COMERCIALIZACION TEXTIL

El secretario de Comercio, señor José Alloatti, anticipó que en los próximos días se conocerán resoluciones referidas al reordenamiento de la comercialización textil, y al régimen de precios para insumos y productos terminados del sector.

El anuncio fue formulado al término de una sesión de dos horas y media que celebró en ese organismo la comisión de precios, ingresos a nivel de vida.

Hizo conocer que el nuevo sistema de comercialización textil determinará para las empresas fabricantes la obligatoriedad de utilizar para la distribución de su producción, 4 canales perfectamente identificados. Se trata de los mayoristas tradicionales que atienden a minoristas; confeccionistas, agrupados o no; casas con sucursales, grandes tiendas y supermercados, y comerciantes minoristas que compran directamente a los fabricantes.

Esos canales, en cada caso, deberán ser atendidos en cuanto a la entrega de productos terminados, en volúmenes proporcionalmente similares, en cada caso, a los que se registraron en el periodo comprendido entre setiembre de 1972 y agosto de 1973, lapso considerado como de comercialización normal sin que se produjeran las marcadas distorsiones actuales.

Explicó Alloatti que la aplicación de este sistema evitará distorsiones como las que se registran en la actualidad, en que algunos fabricantes están desviando a la intermediacion hasta el 80 por ciento de su produccion.

Respecto a las dificultades que señalan los exportadores de productos metalúrgicos cuyos envíos al exterior han sido suspendidos, que el departamento a su cargo está considerando los casos específicos que se le plantean, sobre los cuales, afirmó, se dictaminará en las proximas horas.

Respecto al temario que fue analizado por la comisión nacional de precios, ingresos y nivel de vida, informó el subsecretario de Comercio, Manuel Salinas.

Indicó que ese cuerpo había analizado los informes producidos en relación con los precios de los jabones comunes para lavar y el papel higiénico, dándose curso a las conclusiones, que fueron elevadas a la decisión del titular del área.

Por otra parte, se dispuso efectuar estudios complementarios en relación con otros temas, tales como el precio del canto rodado, cigarrillos, algunos tipos de aceros y las entradas para los cinematógrafos.

• SOLICITUD CHAQUEÑA

RESISTENCIA, 23 (De nuestro corresponsal). — El gobierno del Chaco solicitó la inclusión de los proyectos modificatorios de las leyes del algodón y del tanino entre los temas que debe considerar el Congreso de la Nación, en el periodo extraordinario de sesiones.

En tal sentido, el gobernador, Deolino Felipe Bittel, envió un radiograma a la presidenta de la Nación, María Estela Martínez de Perón, en el que expresa:

"Tenga a bien disponer se incluya para su tratamiento en el próximo período de sesiones extraordinarias del Congreso de la Nación, de las leyes del tanino y del algodón, cuyo anteproyecto este gobierno presentara a la última reunión de gobernadores".

El despacho señala que esos proyectos se encontraban localizados en las secretarías de Estado de Recursos Naturales y Ambiente Humano, y de la Agricultura y Ganadería, en forma respectiva. El gobernador Bittel destacó asimismo, la trascendencia económico y social que las dos iniciativas involucradas revisten no sólo para el Chaco, sino para toda la región y el país. Por su parte, el ministro de Agricultura y Ganadería del Chaco, Roberto Luis Franco, dirigió un despacho conteniendo idéntica solicitud al presidente del bloque de diputados nacionales del FREJULI Ferdinando Pedrini.

Construcción: Carencia Total

La Asociación Comerciantes Afines a la Construcción del Gran Buenos Aires dio a conocer un comunicado en el cual anticipa que el 30 del corriente se realizará una reunión extraordinaria de la entidad para "confirmar la paralización de actividades y el cierre de los negocios por tiempo indeterminado, dado que persisten los precios distorsionados que colocan en infracción a todos, además de haberse agudizado la falta de provisión normal por parte de Fabricantes, Productores y Mayoristas, como ocurre con materiales esenciales como el cemento, las cales y el canto rodado, que esperando la obtención de un aumento de los precios vigentes retacean y hasta suspenden temporalmente la entrega.

• LARGA LISTA

Por otra parte faltan cañerías de plomo y accesorios sanitarios del mismo material, no se obtienen cañerías de hidrobronce, igualmente caños y accesorios de hierro galvanizado de todos los diámetros, hierro para construcciones, chapas de hierro galvanizado y de fibro cemento, igualmente caños de fibro cemento, azulejos en general subsiste el problema de los ladrillos comunes, etc.". Mas adelante el documento puntualiza, "el solo enunciado evidencia la imposibilidad del desarrollo normal de las actividades, sumado al celoso control que se pretende ejercer sobre los distribuidores cuando reiteradamente se ha denunciado quienes y cómo distorsionan y alternan los precios además de hacer anormal la provision". Finalmente se expresa: "Con pleno optimismo se espera que en la audiencia solicitada al Secretario de Estado de Comercio, se logren las soluciones adecuadas".

• ELOGIO A LAS EMPRESAS PRIVADAS

El secretario de Vivienda y Urbanismo, Juan Carlos Basile, elogió la participación de las empresas privadas en los planes nacionales de vivienda y de construcciones publicas. Basile afirmó que sin el apoyo de los empresarios no se podría haber alcanzado en tan pocos meses los resultados logrados".

MAS ALLANAMIENTOS Y DETENIDOS

GENERAL ROCA, Río Negro, 28 (De nuestro corresponsal) — El jefe de la Unidad Regional 2ª con asiento en esta ciudad, comisario inspector Américo Fiorentino Maldana, informó que en la acción antisubversiva en pleno desarrollo, fueron allanadas 10 viviendas y chacras de la zona, obteniéndose resultados positivos.

Dijo que en una de las casas, en el interior de una lata de 20 litros, que estaba enterrada, cubierta con una bolsa de polietileno, se hallaron volantes y directivas para la lucha de guerrilla, con leyendas del FAR (Fuerzas Armadas Revolucionarias). En otras viviendas —señaló—, se encontraron cachiporras, armas, material bibliográfico subversivo y mapas de lugares estratégicos.

Hay cinco detenidos y ocho "demorados", entre los primeros, cuatro hombres de nacionalidad chilena y uno, dinamarqués. Las actuaciones fueron elevadas al juez federal, doctor Pedro Augusto de la Vega.

• PEDIDO DE CAPTURA

SAN CARLOS DE BARILOCHE, 23 (De nuestro corresponsal). — La Gendarmería Nacional, con asiento en esta población, solicitó la captura del doctor Hugo Fattorini, director del hospital de El Bolsón, involucrado en actuaciones judiciales a raíz del hallazgo, en su domicilio particular, de armas de guerra. Trascendió que actualmente el doctor Fattorini se halla en Europa.

Entretanto, sigue bajo vigilancia policial el hospital vecinal de Bariloche, luego de haberse hallado explosivos y armas de guerra en un desván del edificio.

Trascendió que fueron allanados varios domicilios de médicos del hospital, entre ellos, los de Raimundo Gutman, Jorge Colombo y Antonio Cappellari.

• RECTOR Y PERIODISTA, PRESOS

SAN MIGUEL DE TUCUMAN, 28 (De nuestro corresponsal). — Si bien no hay informacion oficial al respecto, trascendió que fueron detenidos el rector de la Universidad Nacional de Tucuman, doctor Pedro Amadeo Heredia, y el director del vespertino "Pueblo", doctor José Ignacio García Hamilton.

El doctor Heredia había presentado su renuncia como rector-normalizador en esa casa de altos estudios hace más de 30 días. Su esposa declaró que lo citó la Delegación Regional de la Policía Federal, pero que no había regresado a su domicilio. Desde el local policial se pidieron medicamentos para el rector, a cuyos parientes no se permitió visitarlo. Según una versión, estaría detenido a disposición del Poder Ejecutivo.

• EX DIPUTADO, DETENIDO

SALTA, 28 (De nuestro corresponsal). — El ex diputado de la Unión Cívica Radical, señor Pablo Outes, y Carmen Berta Torres, empleada de la Dirección de Recursos Naturales y compañera del dirigente de la CGT clasista, Juan Carlos Salomon, fueron detenidos en procedimientos realizados por la Policía Federal, en cooperacion con la provincial.

Los dos se hallan a disposición del Poder Ejecutivo. Por otra parte en la ciudad salteña de Güemes se detuvo, según pudo saberse a alrededor de 40 personas.

• EN LA PLATA

LA PLATA, 28 (De nuestro corresponsal). Por distribuir volantes de la organización Montoneros, fueron detenidos cuatro hombres jóvenes y una mujer. Se trata de Luis Fernando Sanchez, de 21 años, Pedro Eugenio Laxaborde, 27; Gustavo Mendez, 20; José Raul Cohen, 23 y Olga Liliana Stigiano, 22.

• OTROS 13 DETENIDOS

Fueron puestas a disposición del Poder Ejecutivo Nacional otras 13 personas que se hallan detenidas en la delegacion de la Policía Federal. Se los acusa de participar "en actividades subversivas". Se anunció que serán trasladados a distintas cárceles del país.

Trascendieron estos nombres: Vicente Rolando Sica, Juan Carlos Villalba, Luisa Amanda Segura Angela Amalia Elba Galván, José Luna, Juana Adela Amaya, Juan Carlos Lizárraga, Juan Carlos Rodríguez Luis Alberto Concha, Andres Ruarte, Eduardo Lucio Figueroa y Walter Francisco Tito

JAPON: TORPEDEAN Y HUNDEN A UNA NAVE INCENDIADA

TOKIO, Japón, 28 (Associated Press). — Dos torpedos, disparados por un submarino japonés, hundieron hoy al fin al barco tanque también japonés que ardía desde hacía 17 días en la bahía de Tokio, tras chocar con un carguero liberiano.

Docenas de barcos habían sido utilizados en el inutil afán de apagar el incendio, alimentado por las 50.000 toneladas de nafta y petróleo licuado que cargaba el cisterna. Media docena de explosiones no hicieron sino intensificar el fuego y el "Yuyo Marú Nº 10", de 43.000 toneladas, continuó a flote.

El barco fue sacado a remolque de la bahía y el submarino "Narushio" partió a liquidar el barco en pleno Océano Pacífico, a 300 millas de las costas. Un funcionario de la seguridad marítima calculó que de haber continuado el incendio, habría tardado seis meses en apagarse.

GARANTIZAN LA VIDA DE SELASSIE

ETIOPIA: TROPAS SOBRE ERITREA

ASMARA, Etiopía, 28 (Reuter-Latín). — Fuertes refuerzos militares que ascenderían a 5.000 hombres han sido despachados hasta la provincia de Eritrea teatro de altercados para reprimir un posible ataque de guerrilleros del Frente de Liberación de Eritrea (FLE), dijeron aquí fuentes dignas de confianza. Las tropas, provistas incluso de equipo pesado, han estado arribando al sector desde que las autoridades militares etíopes anunciaron que los 60 ex gobernantes y jefes militares fueron ejecutados por delitos de leso estado, añadieron las fuentes.

Según informaciones carentes aún de confirmación, fuerzas del FLE —que han estado combatiendo desde hace más de 12 años en los escarpados terrenos de la provincia septentrional— estaban situados anoche a unos pocos kilómetros de Asmara, la capital de Eritrea. El domingo, un vocero militar señaló que además de las ejecuciones, el presidente originario del consejo militar —teniente general Aman Andom— había muerto en un tiroteo cuando se resistió a ser arrestado en su casa.

Es creencia general que el Consejo se opuso a lo que sus adversarios consideraron como una postura suya demasiado condescendiente hacia el FLE. Andom propiciaba un arreglo negociado al conflicto en lugar de acrecentar la presión militar.

Entre tanto en Beirut una declaración del FLE señaló que los gobernantes etíopes estaban planeando operaciones de represión contra el movimiento, el que podría salirles al paso acentuando su propia actividad.

En momentos en que los refuerzos llegaban desde Addis Abeba y otras partes del país, tropas de la Segunda División de Ejército, con acantonamiento aquí, y de la Tercera División, con asiento en la capital de la provincia sudoriental de Harar estaban acuarteladas.

El general Amán había merecido considerable apoyo de ambas divisiones y había estado al mando una vez de la Tercera.

Anoche, radio Asmara difundió una advertencia del Consejo Militar del Norte a la población civil para que no haga caso de rumores infundados según los cuales el FLE estaba a punto de atacar. La declaración dijo que los rumores eran regados por fuerzas reaccionarias en un intento por destruir la unidad etíope.

• GARANTIAS POR SELASSIE

Cinco días después de las recientes ejecuciones en masa, el Comité Militar solo se manifestó con una desmentida sobre una próxima ejecución del emperador Haile Salassie. Por el momento, en Addis Abeba —en donde se sigue viendo a numerosas familias de luto, que lloran en torno de las moradas de las personas ejecutadas— estaba reinando hoy un ambiente de espera sobre un desenlace de la situación, al igual que un estado de ánimo de inquietud. No obstante, la vida en la capital sevuía siendo normal hoy.

EL PRETENDIENTE CARLISTA VISITA A FIDEL CASTRO

MADRID, 28 (France Presse). — El príncipe don Carlos Hugo, pretendiente carlista al trono de España, y su esposa doña Irene de Borbón Parma, han viajado en dirección a Cuba donde han sido invitados por el gobierno de dicho país.

El viaje fue anunciado en un comunicado de la secretaría de los príncipes y del servicio de prensa del carlismo.

Los príncipes habían permanecido recientemente 15 días en la República Popular China.

El objetivo de este viaje a La Habana es permitir al príncipe Carlos Hugo estudiar de cerca las estructuras de los regímenes socialistas que existen en el mundo y hacer una confrontación de todos esos sistemas entre sí y con la ideología socialista de autogestión y pluralismo que el carlismo contiene en su programa político.

Mueren 19 en un Naufragio

DACCA, 28 (France Presse). — Diecinueve personas perecieron ayer miércoles al naufragar una embarcación en la que se hallaban más de trescientos pasajeros, en el lago Kaptal, a unos 300 kilómetros al sudeste de Dacca. Se temía que un centenar de personas hayan quedado presas en el buque. Unos doscientos náufragos lograron llegar a nado a la orilla. El número de personas que se hallaban en el buque era excesivo, indicaron fuentes informadas.

A principios de noviembre más de doscientas personas habían muerto en otros dos naufragios, cerca de Dacca y Khulna. Estos accidentes parecen debido a la insuficiencia de medios de transporte, lo que obliga a los viajeros a subir en buques excesivamente cargados.

• TIFON

MANILA, 28 (France Presse). — Un muerto y tres heridos causó hoy el tifón "Irma" en la región arrocera ubicada en el centro de la isla de Luzón donde se halla esta capital.

El séptimo tifón, que azota el archipiélago filipino en el curso de dos meses y cuyos vientos alcanzaron ayer 220 kilómetros por hora, perdió hoy gran parte de su violencia al llegar a tierra.

• LIBERADA

CREMONA, Italia, 28 (EFE). — Tras el pago de un importante rescate —unos 700.000 dólares— Ilaria Melloni, la muchacha de 20 años secuestrada el lunes último, en Verona, fue puesta en libertad a primeras horas de hoy, en ésta. Los secuestradores abandonaron a la joven esta madrugada, en una calle de la periferia de la ciudad lombarda de Cremona. Ilaria Melloni fue a pie hasta una gasolinera que se encontraba abierta, desde donde advirtió a sus familiares, así como a la policía.

Inmediatamente después, la joven fue trasladada a Verona.

crónica EN EL MUNDO

SERIOS INCIDENTES EN SAIGON

SAIGON, 28 (Reuter-Latín). — Se produjeron batallas callejeras hoy en Saigón en momentos en que jóvenes manifestantes desafiaron a 40.000 agentes de policía enviados para impedir una planeada marcha antigubernamental.

Varios cientos de jóvenes, en su mayoría católicos, luchocaron contra la policía con palos y piedras en varias escaramuzas continuadas más o menos a un kilómetro de una iglesia desde donde debería haberse iniciado la marcha.

WALDHEIM REGRESO A NUEVA YORK

EL CAIRO, 28 (Reuter-Latín). — El secretario general de la ONU, Kurlh Walheim regresó hoy a Nueva York luego de discutir con el presidente Anwar Sadat y el ministro de Relaciones Exteriores, Ismail Fahmi, de Egipto, las perspectivas de volver a convocar la conferencia de paz para el Medio Oriente.

ATACAN EL "SHERATON" DE LIMA

LIMA, 28 (Associated Press). — Una numerosa multitud de estudiantes universitarios izquierdistas atacó ayer al hotel Sheraton —de propiedad norteamericana— en esta capital, arrojando piedras y bombas de gasolina que causaron serios daños al inmueble, según la policía.

El vestíbulo del hotel estaba lleno de turistas, pero no hubo heridos y tampoco se verificaron arrestos.

ACERCASE A JUPITER EL "PIONERO 11"

MOUNTAIN VIEW, California, 28 (Associated Press). — La sonda espacial "Pionero 11" está a 5,35 millones de kilómetros y cuatro días de su mayor aproximación a Júpiter y dedicado a tomar 22 fotos en color del planeta.

Hace además análisis espectrográficos de la atmósfera de Júpiter y de su satélite principal, Io.

INVESTIGAN FONDOS DEL LORD ASESINO

LONDRES, 28 (EFE). — Las cuentas corrientes y los asuntos económicos del desaparecido conde de Lucan, acusado de asesinato de la institutriz de sus hijos, serán revisados por el detective jefe superintendente Ray Ranson, que está a cargo de la investigación policial.

Más Atentados en Inglaterra

LONDRES, 28 (Reuter-Latín). — El estallido de dos bombas en el aristocrático barrio Chelsea de Londres provocó lesiones a 8 personas, incluyendo 4 policías.

La primera de las bombas estalló anoche junto a un buzón y luego la segunda, colocada en las inmediaciones, pareció ser un trampa destinada a estallar cuando la policía hubiera llegado al lugar. Ninguno de los heridos está grave.

Se considera que estas explosiones servirán de acicate para que el Parlamento apruebe un proyecto de ley del gobierno para combatir a los guerrilleros irlandeses. Al secretario del Interior, Roy Jenkins le gustaría que las medidas, que incluyen la proscripción del Ejército Republicano Irlandés (IRA) en Gran Bretaña, se convierta en ley para esta noche o mañana a más tardar.

La policía cree que el IRA fue el responsable de dos explosiones en sendos y concurridos bares de la ciudad de Birmingham, el jueves pasado, que causaron la muerte de 19 jóvenes y lesiones, algunas gravísimas, a otros 184. Hasta ahora han sido acusados de homicidio seis hombres.

A raíz de los atentados en Birmingham se han multiplicado los pedidos para que la pena capital sea restablecida en Inglaterra.

Parlamentarios conservadores han presentado una enmienda al proyecto de Jenkins sobre prevención antiterrorista, la que restablecería la pena de muerte para homicidios terroristas.

Algunos observadores políticos creen que el gobierno permitirá que sea votado libremente en el futuro el caso de la pena de muerte —es decir una votación basada en la conciencia particular de cada uno y no atada a lineamientos partidarios— para evitar que los miembros del Parlamento que abogan por la horca demoren la aprobación de la legislación Jenkins.

EE.UU.: ESCEPTICISMO ANTE LA OPERACION DE BARNARD

NUEVA YORK, 28 (France Presse). — Los especialistas norteamericanos acogieron con cierto escepticismo el reciente trasplante de corazón efectuado en Ciudad del Cabo por el profesor Christian Barnard, pionero de los injertos cardiacos.

La nueva técnica aplicada por el cirujano sudafricano no resuelve el problema del fenómeno de rechazo, subrayaron entre otros Henry Mcintosh, presidente del Colegio Norteamericano de Cardiología Elliot Rapoport, presidente de "L'American Heart Association" y el doctor Frederick Kittle, cirujano del Centro Médico St. Luke de Chicago.

El doctor McIntosh, afirmó que el corazón mecánico, que aún no está a punto, es la única solución para reemplazar un órgano enfermo, expresó el deseo de que la nueva iniciativa del profesor Barnard no desencadene una nueva oleada de operaciones como la que provocó la primera trasplantación de 1967.

El doctor Rapoport, afirmó por su parte, que la única ventaja de la nueva técnica consistía en que se "podía volver atrás y dejar las cosas como estaban".

• MENINGITIS: MAS VICTIMAS

SAO PAULO (Brasil), 27 (EFE). — Diez personas murieron ayer víctimas de la epidemia de meningitis, de tipo meningocócica, que persiste desde hace seis meses en Sao Paulo y ciudades vecinas, según informaron aquí fuentes ligadas a la Secretaría de Salud. De acuerdo con las informaciones, 154 nuevos pacientes fueron internados en los hospitales estatales de aquí, mientras que fueron dadas de alta 85. En total hay actualmente 1671 personas recogidas en diversos hospitales, afectados de meningitis.

• FALLECE UN PACIENTE

RICHMOND, Virginia, 28 — (Associated Press). — Lous B. Russell, de 49 años de edad, el paciente de un trasplante cardíaco que más tiempo había sobrevivido sin intervención quirúrgica, falleció ayer.

Maestro de escuela en Indianápolis, Indiana, Russell recibió un trasplante cardíaco el 24 de agosto de 1968.

CURTIEMBRE DE PIELES NECESITA

OBREROS

PARA TAREAS GENERALES

• Edad 25 a 40 años
• Certificados de trabajos anteriores
• Cédula de Identidad Policía Federal

Presentarse de 7.30 a 13 horas en:

REMEDIOS ESCALADA DE SAN MARTIN 3839 - CAPITAL

Colectivos: 25, 53, 85, 106, 114 y 162

TRAGICO TEMPORAL HUBO EN BRASIL

RIO DE JANEIRO, 28 (ANSA). — Un saldo de siete muertos y unas ciento cincuenta personas heridas dejaron en San Pablo los fuertes vendavales y lluvias de ayer, que provocaron desmoronamientos de casas o caídas de techos —especialmente muertos y unas ciento cinasí como daños en establecimientos comerciales, destrucción o averías en automóviles estacionados e interrupción de comunicaciones.

IMPORTANTE EMPRESA CONSTRUCTORA

NECESITA

ALBAÑILES Y AYUDANTES

PARA OBRA EN GRAN BUENOS AIRES

Presentarse con certificados, en:

AV. DE LOS CONSTITUYENTES Y GRAL. ROCA

FLORIDA

EXPLICA MEXICO SU RUPTURA CON CHILE

¿RELACIONES?... ¿PARA QUE?

No Saben

SANTIAGO, Chile [illegible]

• HIPOTESIS CHILENA

[illegible]

Ofendido

[illegible]

FATE COLECTIVO
Hecho para aguantar.

LUGAR	Vuelta de Rocha, La Boca, Buenos Aires
SITUACION	[illegible]
SUELO	[illegible]
CARGA	[illegible]
USO DE CUBIERTAS	[illegible]
SEGURIDAD	[illegible]

[illegible] colectivos hechos para aguantar más por su diseño extra profundo y su casco con telas de Super Nylon Fate.

PALERMO: PROGRAMAS PARA MAÑANA CON SU ULTIMA PERFORMANCE COMPLETA

PRIMERA CARRERA — PREMIO LUMBRERA (1971) (1º doble de comb.) — 1100 Mts. — A LAS 18

Candidata: MATUCHA (2) — Enemiga: Es Reinira (1) — Sport: Turbadora (6)

Llave Nº 1 — Llave Nº 2 — Llave Nº 3 — Llave Nº 4 — Llave Nº 5 — Llave Nº 6

SEGUNDA CARRERA — Pr. HABANERA (1970) (A recl.) (2º doble de comb.) — 1100 m. — A LAS 18.35

Candidato: MARACAYA (1) — Enemigo: Taverner (4) — Sport: Darban (9)

Llave Nº 1 — Llave Nº 2 — Llave Nº 3 — Llave Nº 4 — Llave Nº 5 — Llave Nº 6

TERCERA CARRERA — Pr. MALANIA (1969) (comienza la triple) — 1000 METROS — A LAS 19.25

Candidato: TAOS MELODY (8) — Enemigo: Bellotero (7) — Sport: Candelero (14)

CUARTA CARRERA — PREMIO DUELLA (1973) (cont. la triple) — 2500 METROS — A LAS 20.10

Candidato: HIJODALGO (1) — Enemigo: Rin Cat (5) — Sport: Skinner (7)

Llave Nº 1 — Llave Nº 2 — Llave Nº 3 — Llave Nº 4 — Llave Nº 5 — Llave Nº 6

QUINTA CARRERA — Pr. MADRILENA (1972) (finaliza la triple) — 1800 Mts. — A LAS 20.55

Candidato: QUITADOR (8) — Enemigo: Frascales (7) — Sport: El Generalife (2)

Llave Nº 1 — Llave Nº 2 — Llave Nº 3 — Llave Nº 4 — Llave Nº 5 — Llave Nº 6

ALHAJAS ANTIGUAS Y ORO

NECESITO

HELADERA SIAM

PERSONAL

MUEBLO

VENDO TV BOULOGNE

POLLOS DE 1 KILO — $ 7 — CADA UNO

COMPRO CAMAS Y HELADERAS

QUIERE UD. CASARSE?

MAQUINAS DE COSER INDUSTRIALES Y FAMILIARES

AVISOS COMBINADOS

calsa

NECESITA

OFICIAL SOLDADOR CAÑISTA

AV. VERGARA 1950 — HURLINGHAM

¿SERA VERDAD? ¡NO PAGUE ALQUILER! VISITENOS

FAMILIA VENDE

VENDO URGENTE

EN MERLO

ROSPEL. FABRICAS. ... CASEROS. ... BARRIO VARELA. Avda. del Trabajo ... CARLOS PUNTO FRIENT ... CENTRO ... ENTRE RIOS ... GERLI CACAPRA 1873

GINGER, Y TODO A MEDIA LUZ

Gran Carta en el Clásico de la Reunión Nocturna

[illegible]

MATEMATICAS TURISTICAS

[illegible]

SEXTA CARRERA — **Pr. ASOC. PROP. DE CABALLOS DE CARRERA (el.)-1600 Mts.** [illegible] **A LAS 21.40**

[illegible]

Candidato: GINGER 3 — Enemigo: Havelse (10) — Sport: Animation (5)

Llave Nº 1 [illegible] | Llave Nº 2 [illegible] | Llave Nº 3 [illegible] | Llave Nº 4 [illegible] | Llave Nº 5 [illegible] | Llave Nº 6 [illegible]

SEPTIMA CARRERA — **PREMIO LIONESS (1966) (ema doble exp.) — 1000 METROS** [illegible] **A LAS 22.10**

[illegible]

Candidato: VERSAGLIA [illegible] — Enemigo: Medirado [illegible] — Sport: Flor de Mayo (9)

Llave Nº 1 [illegible] | Llave Nº 2 [illegible] | Llave Nº 3 [illegible] | Llave Nº 4 [illegible] | Llave Nº 5 [illegible] | Llave Nº 6 [illegible]

OCTAVA CARRERA — **Pr. [illegible] (1967) (ganadora doble exp.) — 1600 Mts.** [illegible] **A LAS [illegible]**

[illegible]

Candidato: [illegible] (4) — Enemigo: Snow Jumper (12) — Sport: [illegible] (3)

Llave Nº 1 [illegible] | Llave Nº 2 [illegible] | Llave Nº 3 [illegible] | Llave Nº 4 [illegible] | Llave Nº 5 [illegible] | Llave Nº 6 [illegible]

NOVENA CARRERA — **Pr. [illegible] (ganadora doble final) — 1000 METROS** [illegible] **A LAS 0.15**

[illegible]

Candidato: AMMON (15) — Enemigo: [illegible] — Sport: [illegible]

Llave Nº 1 [illegible] | Llave Nº 2 [illegible] | Llave Nº 3 [illegible] | Llave Nº 4 [illegible] | Llave Nº 5 [illegible] | Llave Nº 6 [illegible]

ULTIMA CARRERA — **PREMIO [illegible] (1968) (ganadora doble final) — 1400 Mts.** [illegible] **A LAS [illegible]**

[illegible]

Candidato: QUE CHURRASCO y Cía. [illegible] — Enemigo: Ninfa Real y Cía. (12) — Sport: Naranan (8)

Llave Nº 1 [illegible] | Llave Nº 2 [illegible] | Llave Nº 3 [illegible] | Llave Nº 4 [illegible] | Llave Nº 5 [illegible] | Llave Nº 6 [illegible]

MEDIUM PROMETE MUCHO

• Descontó el Kilómetro en 1' 3|5 en Palermo

Se registraron muy buenos ensayos esta mañana en los escenarios máximos. En Palermo, lo mejor se llamó Médium, con 1'3,5, para el premio La Feona, de La Plata y en San Isidro Pago Bay echó 28", con 11" de final.

• EJERCICIOS DE PALERMO

(Pista auxiliar normal, con viento cruzado en la recta

MEDIUM, J. Caro 1000 en 1'3,5, con 12"3,5 de final, de los 1100 a los 100 (buen ensayo para el premio La Feona, del jueves 12 del próximo mes en La Plata); TAMU NEYEN, en pelo, manta y P. Sahagián 800 en 49"2,5, con 12"2|5 de final; KING DANCER, E. Liceri 800 en 49"2 5, en la tercera pista; JONICO, P. Sahagián a la par de Birdcall, R. Ricoy 800 en 50"; NOREEN, en pelo y J. Walsh 800 cómoda en 52"; NAVIDEÑO INDIO, A. de Arriba a la par de Brazen, M. Mercau 800 cómodo en 52"3,5, dominando el primero por tres cuerpos; REPOSO, M. Mercau 700 en 43"3,5, de los 1700 a los 1000 ADOLFO HECTOR, V. Sabín 500 de las gateras en 29"3 5; AMMON, R. Galtán 500 de las gateras en 29"3,5 FLOR DE MAYO, L. Calvete 500 de las gateras en 29"4,5; PATRIOTICA, R. Almirón 500 de las gateras en 30"2,5.

• ENSAYOS DE SAN ISIDRO

Pista de arena normal

PAGO BAY, J. Martino 500 en 28" con 11" de final (buena partida para disputar el Premio Quelinda de mañana en Palermo); PRODIGE, C. Bertoldi a la par de Celibato, O. Yedro 600 en 35" de los 700 a los 100; CATAPLASMA, N. Mezzotero 800 en 53" del lado opuesto; HUNGARIMAR, O. Tevez 500 en 29"; YRISH ROSE, J. Alvis 500 en 31" cómodo del opuesto; ICE STAR, F. Belgorria 800 en 49"1|5 de los 1800 a los 1000; SALVAJE, O. Cosenza 700 en 45" del lado opuesto, cómodo; BAHIANITA, V. Sanguinetti 800 en 52", cómodo; QUITADOR, H. Artigas 800 en 51" lado opuesto; SILVER PRINCE, R. Barrio uevo, a la par de Embesour, I. Desvard 800 en 50" del lado opuesto; CAMPOBASSO, L. Alzamora 800 en 53" opuesto cómodo; GINGER, J. Repiso 800 en 52"3|5 cómodo; SIGNO, R. Tavella 800 en 51", opuesto.

APRIORI, J. Repiso 800 en 53"; RANN, S. Wolojevich a la par de Marex, M. Gómez 700 en 42"2|5 juntos; BERLINO, A. García 800 en 49"3,5 del lado opuesto; INDIECITO, F. Lerma a la par de Avoise, J. Romero 800 en 53" lado opuesto; MADLY GIRL, J. Romero 800 en 51"3|5 de los 2000 a los 1000; VENINA, C. Lescano 600 en 36"3,5 del lado opuesto; LA GLESS, J. Repiso 600 en 37"2 5 cómoda, CHAILLOT, J. Repiso 600 en 35"; EL GENERALIFE, O. Cosenza a la par de Lord Carnavon, J. Bretón 700 en 45" cómodo del lado opuesto; SNOW JUMPER, V. Sanguinetti 800 en 51" lado opuesto; CANDELERO, O. Cosenza a la par de Tarpeyo, G. Desvard 500 en 29"2 5 lado opuesto; VERTEBRADO, O. Cosenza 500 en 31" cómodo y del lado opuesto;

TODO PARA PENNA, DOS NUEVAS CABALLERIZAS

El cuidador Julio F. Penna sigue llenando su "tablado" con nuevos pensionistas. Acaba de recibir a más de 30 ejemplares de las caballerizas Don Guarino y Capitán Furia, que preparará con la atención y competencia reconocidas, para que actúen en nuestro medio, en cotejos de sus respectivas categorías. Se agrandó el escuadrón del competente training, uno de los más rendidores, que en base a su amplio conocimiento y los valiosos ejemplares que tiene a su cuidado, vuelve a perfilarse como el más indicado para alcanzar el primer lugar en la estadística, que lo encuentra en estos momentos en el puesto privilegiado. Penna tendrá que agrandar su caballeriza para dar cabida al numeroso escuadrón que tendrá a su cuidado.

LAGRIMERA RODO EN LA PRIMERA CARRERA SUREÑA

Durante el desarrollo de la primera carrera rodó Lagrimera, que en las cotizaciones apareció en segundo término. Cuando el lote enfrentó la señal de los mil metros, la pupila de Arnesto rodó, dando en tierra con su piloto, Ramón Zalazar, que auxiliado de inmediato, fue trasladado al Servicio Médico, donde se comprobó que había sufrido traumatismo en la región sacra, pero sin mayores consecuencias, no obstante lo cual le será tomada radiografía. En cuanto a Lagrimera, que siguió corriendo luego de la caída fue sofrenada por un palafrenero.

CABRETILLA, CARTA DE "CRONICA"

El paro de los colectivos incidió en el número de aficionados que habitualmente concurren al circo sureño. Llegaron al "Bosque", los que se orientaron por otros medios de transporte, como ser subte y tren y más aún los que cuentan con su "Tú Tú", que evitan con facilidad este tipo de inconvenientes. Los que llegaron temprano a La Plata, ligaron un sport de nueve pesos con cuarenta centavos, por conducto de nuestra candidata Cabretilla que se adelantó al mandoble de Linda. He aquí los primeros resultados de la reunión:

1ª Carrera — Premio ESTAFETA — 1600 Metros

PISTA NORMAL

En esta carrera comenzó la Apuesta Doble

CABALLO	JOCKEY	Nº	Ganad.	Placé	Dividendo		Pag.
1 CABRETILLA 55,	R. Nistico	(17)	9620	[illegible]	9.40	3.40	—
2 Linda 57,	E. Riso	(10)	795	380		10.10	113.80
3 Engañadora 57,	J. C'retti	(14)	17975	2185		3.40	5.—
4 Barbeta 54,	H. Capano	(15)	555	100			163.—
5 Objecion 57,	O. Tévez	(7)	1560	690			58.—
6 Kiruna 54,	M. Guardia	(18)	6755	1190			13.30
7 Una Contra 57,	R. Zapata	(4)	1940	635			46.60
8 L. Tarde 54,	R. Gómez	(3)	785	175			115.20
9 Aribinda 54,	S. Mamoli	(2)	1020	555			88.70
10 Proscripta 54,	J. Cepeda	(5)	6815	1935			13.20
x Lagrimera 55,	R. Zalazar	(9)	15090	3020			5.90
U. Lepiola 57,	M. Cañedo	(13)	1730	365			52.30
TOTALES			64640	13315			

x NOTA: En los 1000 metros rodó Lagrimera (9)

LLAVE GANADORA 4-6, $ 85.80.

APUESTA DOBLE. Total de vales: 22.275. Total del pozo: pesos 155.925. Vales de la ganadora: 5300. Cotización del vale: $ 29.40. Valor del enganche: pesos 33.—.

No corrieron: La Tostadera (1), Fuerza Real (6), Ficcenzuela (8), Acefalia (11), N. Bonita (12) y Graz (16).

Ganada por 2 1|2 cps., la 3ª a 1 cpo., la 4ª a 1 cpo., la 5ª a 1 1|2 cpo. y la 6ª a 3 cps. (Bandera verde para el 5º puesto). Tiempo: 1'42"4 5. Cuidador: C. Riero. Caballeriza: 11 de Agosto. La ganadora es hija de Acio y Fonomina. Edad: 4 años.

Candidata de CRONICA

2ª Carrera — 1400 Metros

HIPODROMO DE LA PLATA

	MARCADOR	GANADOR	PLACE
1º	2	18.50	3.80
2º	16		3.50
3º	10		2.40
4º	9		
LLAVE	1 6	21.40	

A Ganador	APUESTA DOBLE	1er. Placé	2do. Placé
2	80.50	44.90	10.00

1 Thaly 57|55, H. Rujano
2 El C'dillo 57|53, C. F'chetti
3 Charabón 57|53, M. Gómez
4 (El P. Verde 57|53, C. Cepeda
5 (Caprichoso 57, no corrió
6 Con Brote 57, no corrió
7 Jehangir 57, no corrió
8 Céfalo 54|53, J. Escobar
9 El Desierto 57|55, O. Brandi
10 Blezo 57|53, F. Rivero
11 Interior 57|53, R. Alonso
12 Contac Man 57,53, N. V'quez
13 Georgio 52, no corrió
14 El Rifle 57, no corrió
15 (Cen 57, O. Domínguez
16 (Blandal 54|51, S. Mámoli

CORDOBA

(Sorteo de anoche)

1º	$ 700.000	.....	19053
2º	„ 30.000	.....	29810
3º	„ 15.000	.....	25836
4º	„ 10.000	.....	22353
5º	„ 5.000	.....	8430
6º	„ 1.000	.....	9667
7º	„ 1.000	.....	17477
8º	„ 1.000	.....	19062
9º	„ 1.000	.....	29025
10º	„ 1.000	.....	29084

MENDOZA

(Sorteo de anoche)

1º	$ 200.000	.....	27793
2º	„ 15.000	.....	43110
3º	„ 8.000	.....	17047
4º	„ 4.000	.....	36056
5º	„ 2.500	.....	30108
6º	„ 1.600	.....	44363
7º	„ 1.500	.....	24646
8º	„ 1.400	.....	12193
9º	„ 1.300	.....	20719
10º	„ 1.200	.....	10920
11º	„ 1.100	.....	26011
12º	„ 1.000	.....	19276
13º	„ 900	.....	19864
14º	„ 800	.....	24792
15º	„ 700	.....	19149
16º	„ 600	.....	10952
17º	„ 500	.....	14213
18º	„ 400	.....	30817
19º	„ 300	.....	37503
20º	„ 200	.....	8583

TIEMPO

MAXIMA (h), a las 13 hs.:

19º8

MINIMA: 10º8, a las 3.40 hs. Humedad: 27 %. Pronóstico para hoy: Algo nublado. Ascenso de temperatura. Vientos leves del sector Norte. Para mañana: Mínima pronosticada alrededor de 15º.

EL GLOBO DE LA SUERTE

HOY — QUINIELA NACIONAL — 20 PREMIOS — A LAS 21

FAVORITOS: A la grande, 398 — A los premios, 710

MAÑANA — PROVINCIA — 17 PREMIOS — A LAS 13

Atrasados a la grande			Demorados a los premios		
Centena	Decena	Unidad			
8	8	1	14	61	25
37s.	28s.	19s.	21s.	19s.	16s.

FAVORITOS: A la grande, 881 — A los premios, 060

Ambos demorados a la grande		Combinación factible	
31	41	81	60

MAÑANA — MONTEVIDEO — 10 PREMIOS — A LAS 15

Atrasados a la grande			Demorados a los premios		
Centena	Decena	Unidad			
3	0	6	56	78	87
25s.	30s.	34s.	55s.	54s.	39s.

FAVORITOS: A la grande, 306 — A los premios, 869

Ambos demorados a la grande		Combinación factible	
95	41	06	69

MAÑANA — CORDOBA — 10 PREMIOS — A LAS 21

Atrasados a la grande			Demorados a los premios		
Centena	Decena	Unidad			
9	3	4	68	20	39
41s.	48s.	23s.	59s.	44s.	39s.

FAVORITOS: A la grande, 934 — A los premios, 909

Ambos demorados a la grande		Combinación factible	
89	25	34	09

PERSECUCION IMPLACABLE
PROHIBIDA MENORES 18 AÑOS
JEAN GABIN
el gigante del cine francés, en la más grandiosa aventura policial de los últimos tiempos!!
con DANY CARREL
Un film de GEORGES LAUTNER y MICHEL AUDIARD
EASTMANCOLOR
3ª semana
CINE TEATRO metropolitan CORRIENTES 1343 REFRIGERACION
presenta AS FILMS
FENIX - REGINA (Munro) - RADIO CITY (M. del Plata)

BURTON, HUMILDE: 'BARRERIA CALLES'

ROMA, 28 (Associated Press). — El actor Richard Burton dijo que Winston Churchill "le fascinó", no obstante lo cual calificó al líder británico de "espectro que nos adiaba a nosotros, los mineros".

Así lo consignó el "Dally American", publicación romana en inglés.

Según la publicación, el actor manifestó que **"no me disgutaba Churchill. Me encantaba. Fue un hombre espléndido y un muchacho travieso pero odio la idea de lo que representaba".**

Burton calificó a Churchil de "un gran hombre muy corrompido". Pero añadió que si en este momento Gran Bretaña tuviese un líder como él, **"Volvería y viviría en Gran Bretaña, pese a su clima infame, y pagaría impuestos como todos los demás, e incluso barrería las calles si fuera necesario".**

Burton agregó que Churchill **"ejemplificaba las "dos naciones" de Disraelí". Churchill era una y nosotros la otra. Y nunca los pares se tocan".**

Burton escribió las declaraciones en respuesta a un artículo suyo para el "New York Times", que dio lugar a protestas en Gran Bretaña. En la nota anterior Burton, que protagoniza a Churchill en un programa televisivo, comparó al líder británico con Hitler, Stalin y Atila.

En el artículo de hoy, Burton dijo que no había visto su primera nota, pero añadió: **"No voy a retirar una sola palabra de las que escribí sobre Churchill".**

Burton añadió: **"Durante seis semanas me convertí en sir Winston. Mi arrogancia y desconsideración por todos los demás alcanzaron las cumbres del absurdo, y cuando escribí el artículo yo mismo era Winston Churchill, pero pienso, con lo po-**

Burton dijo lamentar que **"hubiése podido causar daño a la espléndida Lady Churchill, pero pienso, con lo poco que la conozco, que ella comprenderá".**

BRANDONI, "MUY MOLESTO"

MADRID, 28 (ANSA). — El secretario general de la Asociación Argentina de Actores, Luis Brandoni, manifestó hoy a la agencia ANSA que estaba consultando con sus compañeros en Buenos Aires las "divergencias" con los sindicalistas españoles en las conversaciones que se llevan a cabo aquí sobre el conflicto de artistas hispano-argentinos.

"Nosotros esperamos que se llegará a una solución y hemos venido a demostrar, con el esfuerzo que supone para nuestra Asociación mi viaje, que no hemos violado ningún convenio. Pero como existen divergencias de criterios por la parte española voy a exponer el caso telefónicamente a mis compañeros en Buenos Aires y mañana se reanudarán las conversaciones", dijo Brandoni.

El delegado del sindicato español manifestó que a "pesar de las diferencias de criterio", existe gran cordialidad.

Por otra parte, el representante argentino dijo igualmente a ANSA que estaba **"sorprendido y muy molesto porque unas declaraciones que se me pidieron por la televisión española fueron transmitidas mutiladas y alterado el orden de las respuestas".**

FLAMANTE "MISS MUNDO"

LONDRES, 28 (Reuter-Latín). — Anneline Kriel, alumna de arte dramático de Sudáfrica, reina hoy como "Mis Mundo" luego de recoger la corona de la belleza abdicada por Helen Morgan, la madre soltera británica que se vio nombrada como "la otra mujer" en un juicio pendiente de divorcio de un disc jockey.

Miss Kriel, de 19 años, de Pretoria, que había logrado el segundo premio en el certamen del viernes pasado, aceptó el título durante una breve entrevista qque mantuvo anoche con el organizador del concurso en la residencia del embajador sudafricano, doctor Carel de Wet, donde se aloja.

La nueva "Miss Mundo" es amiga de las hijas del embajador, Helen Morgan, de 22 años, renunció a su título a causa de la indeseable publicidad que podría afectar a su hijo de 18 meses, Richard.

PALABRAS CRUZADAS

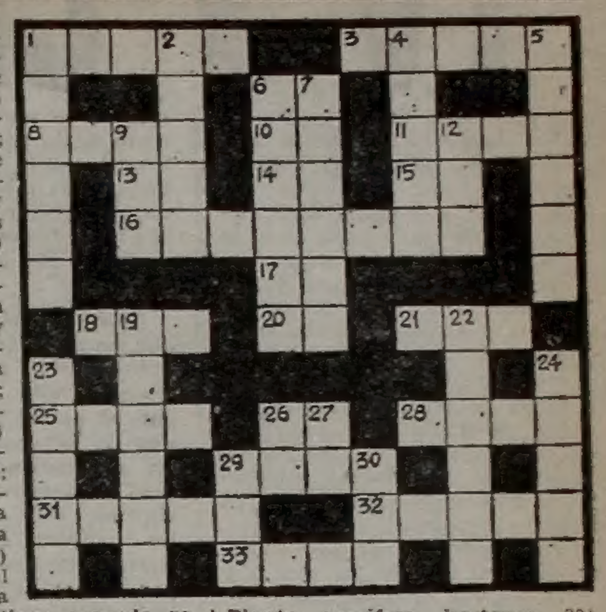

Horizontales

1) Poder contenerse una cosa dentro de otra; 3) Poema dramático puesto en música; 6) Apócope de mamá; 8) (Pierre) marino y literato francés (1850-1923); 10) Pronombre personal; 11) Pieza cúbica en cuyas caras hay señalados puntos; 13) Antigua nota musical; 14) Artículo determinado; 15) Existe; 16) Sosegará, aclocará; 17) Voz que repetida se usa para arrullar a los niños; 18) Hermana del padre o de la madre; 20) Antigua moneda romana; 21) Dueña, señora; 25) Atreverse; 26) Seis en numeros romanos; 28) Dicho de palabra; 29) Que excede mucho del valor regular; 31) Grato, placentero; 32) Impulsar la embarcación con los remos; 33) Papagayo.

Verticales

1) Especie de flauta antigua; 2) Pone en circulación; 4) Dominio, imperio; 5) Arrecife coralino; 6) La que vende miel; 7) Perros grandes; 9) Voz para llamar a los perros; 12) Parte saliente de una taza o vasija; 19) Vanos, fútiles; 22) Cuerda gruesa de esparto; 23) Habitar; 24) Parte saliente del tejado; 26) Se encamina; 27) Trasladarse de un sitio a otro; 29) Planta crucífera hortense; 30) Metal precioso.

O	P	E	R	A			D	A	N	A	R	
D	A	R		R			O		U	R	O	
E	N			A	M	O	N			O	B	
S		M	I		E	L		N	A		A	
A	Z	O	R		T	I		O	R	A	R	
		R		C	A	V	A		A			
		E		A	F	A	N		Ñ			
T	E	R	O		O	R		S	A	L	A	
E		A			R	E		S	R		S	
L	O			G	A	S	A			S	U	
A	T	A		A			H		S	E	M	
R	O	C	A	S			I	R	E	N	E	

(Solución del problema anterior)

Dicen que amaba a todas las mujeres...
También dicen otras cosas de él.
ERNA SCHURER - CHARLES QUINEY - AGOSTINA BELLI
"Y DESPUES LOS PERROS"
PROHIBIDA PARA MENORES DE 18 AÑOS
con CHRISTIANE GALLONI - Un film de E. MERINO - en EASTMANCOLOR
2ª semana de rotundo éxito!
2 Paramount Lavalle 845
COLISEO (Lomas de Zamora)
RIVADAVIA (Quilmes)
MORENO (San Martín)

SIENTA VIENDOLA: Con sus juegos eróticos lleva al placer más intenso!
DESESPERADA BUSQUEDA DE AMOR
(LA RAGAZZA DI NOME GIULIO)
PROHIBIDA PARA MENORES DE 18 AÑOS
SILVIA DIONISIO - GIANNI MACCHIA - ANNA MOFFO
TECHNICOLOR Dirección TONINO VALERII
HOY estreno exclusivamente CINE ADAM CORRIENTES

¡¡Para quedar de cama!!
CON LA PAREJA DE CAMA CON MUSICA
BIRTE TOVE
OLE SOLTOFT
ANNIE BIRGIT GARDE
PAUL HAGEN
AMOR DINAMARQUES 1975
Romance en la cama
(ROMANCE DE ALCOBA)
Prohibido para menores de 18 años
HOY ESTRENO LUXOR LAVALLE 699. REFRIGERACION
SAVOY / COLISEO (Flores)
ALBERDI / NILO / ROSEDAL / LOPE DE VEGA
SAN MARTIN (Ramos Mejía) OCEAN (Morón)
GRAN MERLO (Merlo) / PTE AVELLANEDA (Avellaneda)
SELECT (La Plata) / BRUNINO (Córdoba) / METRO (Tucumán)
AUTOCINE BUENOS AIRES (Av. Gral. Paz y Constituyentes)

★EL★ ESPECTACULO DEL MOMENTO
GOGO ANDREU / ADOLFO GARCIA GRAU / ALBERTO IRIZAR / VICENTE QUINTANA / MARIO SANCHEZ / MARIO SAPAG / TRISTAN / Y LOS ALMUERZOS DE MIRTA CON ALFREDO KIER
CON LA PRESENTACION ESTELAR DE ★TINI ARAUJO★ TITA COEL ISABEL COEL
La Revista somos nosotros
EL DEBUT EN LA REVISTA ARGENTINA DE LA VEDETTE ITALIANA VIOLETA ★MONTI★
ADRIAN ZAMBELLI POCHI LUNA ★NURI CID★ ALFREDO HERS CARLOS A. SPANO ★ LIBRO Y DIRECCION GENERAL GERARDO SOFOVICH
REFRIGERACION
TEATRO ASTROS CORRIENTES 746
LOCALIDADES DESDE $20.-
GRAN EXITO ★HOY★ A LAS 21 y 23 hs

TV Y CINE: DEUDA Y CENSURA

La deuda de alrededor de 100 millones de pesos que mantiene Canal 11 con la "Asociación Argentina de Actores" y el candente problema de la censura en la producción cinematográfica local, significan una grave preocupación para los directivos y afiliados de la entidad gremial. Ante ello y la información de que el secretario de Prensa y Difusión les concedió una audiencia que se llevará a efecto el lunes próximo, CRONICA mantuvo una entrevista exclusiva con el presidente de Actores, Jorge Rivera López, quien anticipó que los canales 9 y 11 habían pagado parte de las quincenas adeudadas pero que el conflicto seguía latente y el gremio se encontraba en estado de alerta.

Jorge Rivera López manifestó:

"Canal 11 pagó a nuestra entidad dos quincenas, correspondientes a la segunda de setiembre y la primera de octubre pasado, mientras que Canal 9 abonó la segunda de octubre. Existe en principio la palabra que el próximo martes se cumplimentará el resto de la deuda. Me resultaría imposible precisar el detalle de la misma, pero puedo manifestar que solamente el Canal 11 nos adeuda alrededor de 100 millones de pesos viejos".

"Es importante destacar que no se trata solamente de quincenas", aclaró Rivera López, "sino de diferentes rubros como ser: repeticiones de programas locales y en el interior del país lo cual plantea una controversia pues las autoridades de los canales entienden que parte corresponde a las empresas privadas que tenían la concesión previa a la estatización, y que siempre se realiza por pago diferido, y no las reconocen. Asimismo están pendientes los aportes asistenciales, excedentes entre otros ítems. La entrevista que mantendremos el próximo lunes, a las 16, con el secretario de Prensa y Difusión es la iniciación de una conversación ilustrativa con respecto al panorama general de la cuestión para luego efectuar una reunión con la señora presidenta de la Nación, María Estela Martínez de Perón, donde se tratarán los problemas de fondo".

"Evidentemente estamos atravesando una difícil situación y el hecho que los canales 9 y 11 hayan efectivizado parte de la deuda ello no indica que abandonemos las medidas impuestas como por ejemplo «el estado de alerta». En este problema se encuentran involucrados una enorme cantidad de afiliados a la entidad, ya sea como actores o "bolos". Y también los "caídos" que son los intérpretes cuya figuración en planilla pasa de una quincena a otra por razones contables. Asimismo nos han hecho llegar los contratos de octubre".

"Este problema", continuó, "reactualizó la CIAP (Comisión Intersindical Artística Permanente) que está integrada por representantes de las entidades de Actores, Variedades, APO, Argentores y Músicos, la cual siempre tuvo vigencia pero a raíz de lo acontecido surgió la necesidad de revitalizarla y dedicarse no solamente a los litigios gremiales sino también a todo lo que comprende la rama artística involucrando lo cultural y especialmente en lo que atañe a la censura. Porque para nosotros el temor existente en el ámbito cinematográfico adquiere una gravedad muy importante".

"Después de muchos años, en los cuales la producción fílmica local mantuvo una especie de estancamiento en lo que se refiere a su desarrollo, surge como fruto de una repercusión popular una verdadera euforia de realizaciones que fueron avaladas por la presencia del público, que entendió que el cine argentino se encontraba maduro y decidido a exponer temas de interés, posibilidad concreta que motivó una genuina ansia de futura creatividad y una búsqueda de argumentos para realizar completamente alejados de lo banal y pueril. Pero imprevistamente comenzaron a surgir frustraciones en el ámbito cinematográfico, pues a través del Instituto Nacional de Cinematografía se denegaron créditos solicitados y la intervención en el Ente de Calificación cuestionó libretos, señaló cortes en los mismos, posición que evidentemente provoca la autocensura entre los productores y directores y paraliza en cierta medida las futuras filmaciones. Esto trae aparejados una inquietud y un desconcierto. Nadie sabe a conciencia cómo debe manejarse. Y por ende no es de extrañar que se retorne a las películas fáciles e inocentes en lo referente a su trama argumental cuando en realidad lo importante es dar a conocer, porque el pueblo así lo desea y lo manifestó con su concurrencia a las salas, la realidad nacional".

• MUSICOS

Asimismo CRONICA conversó con el presidente del "Sindicato Argentino de Músicos", Santiago Giacobbe, quien explicó que la tesorería ya había recibido el ingreso de una parte de la deuda que mantiene canal 11 con esa asociación gremial. "Esa emisora nos abonó alrededor de 4 millones de pesos viejos que corresponden al mes de setiembre, quedando pendiente octubre y ya en estos momentos todo noviembre. El cheque fue depositado y mañana los afiliados que se encuentran en las listas de pago percibirán sus importes. Asimismo, el Secretario de Prensa y Difusión nos dió una audiencia en conjunto con Actores y Variedades que se efectuará el próximo lunes a las 16".

PIAZZOLLA Y AMELITA BALTAR LLEGAN MAÑANA

Luego de una ausencia muy prolongada del país, mañana, a las 11, llegará a Buenos Aires, el bandoneonista y compositor Astor Piazzolla junto con la cantante Amelita Baltar. Posteriormente realizará a las 19 una conferencia de prensa e inmediatamente comenzará a ensayar el programa correspondiente a los dos únicos recitales que efectuará en el teatro Coliseo, donde se presentará con su quinteto, orquesta y actuando como solista Amelita.

Su presencia luego de los éxitos que obtuvo en Brasil y Europa, principalmente con el recital en el "Olympia" de París y con la grabación que registró con el saxo barítono Gerry Mulligan, causará una gran expectativa pues sus innumerables admiradores desean escuchar las nuevas obras que ha creado durante su estadía en Roma y que comprenden lo que califica como "música popular contemporánea". Luego de estos conciertos retornará nuevamente al continente europeo donde debe cumplir una serie de compromisos artísticos, entre los que se encuentra un nuevo disco posiblemente con la cantante Ornella Vannoni.

La crítica internacional destacó con amplios titulares las actuaciones de Astor Piazzolla, manifestando que se encuentran ante un músico de excepción dotado de un talento inusual.

Lo mismo sucedió con las grabaciones donde la prensa especializada encontró formas musicales nada comunes y exteriorizó su beneplácito ante el hecho que el autor de "Adiós Nonino" decidió radicarse en Europa

GORDOS
ALTOS, MEDIANOS Y BAJOS
TRAJES • SACOS
PANTALONES
hasta el TALLE 74
LISTOS PARA VESTIR
SASTRERIA ESMERALDA
ESMERALDA 71

¿Derrames?
¿Manchas?
VARICE'S
¡EN SUS PIERNAS!
1er. INSTITUTO DE ESTETICA PARA PIERNAS. Ambos sexos. 10 a 12 y 15 a 20 hs.
AV. PUEYRREDON 468, 4º P.

JUBILACIONES
Aproveche moratoria - Trámites rápidos ante TODAS las cajas. Informes de 14.30 a 18.30 horas
URUGUAY 467 - 5º Piso - "A"

DESPIDOS
JUBILACIONES
CONSULTAS GRATIS
POMPEYA
Av. Sáenz 987, Piso 1º
(A 30 metros de la Iglesia)
LOMAS DE ZAMORA
Boedo 139, Piso 1º
Dres. PIZZOTIELLO y Asoc.
De 9 a 20 horas

DESPIDOS
JUBILACIONES
CONSULTAS GRATIS
ONCE
Rivadavia 2786
Piso 1º, Of. 2
CONSTITUCION
Caseros 1030
Piso 1º, 1 cdra. estación
Dres. PIZZOTIELLO y Asoc.
De 9 a 20 horas

ABOGADOS
DESPIDOS — ACCIDENTES
NUEVA LEY DE TRABAJO
Pagamos telegramas
Consultas gratis
Dres. CAVIELA - DELGADO
Corrientes 1438, 2º "I"
De 9-20 Hs.

ASUNTOS PENALES
EXCARCELACIONES RAPIDAS
Libertad 262 - 1º P. Of. 112|3
35-7383-8113 - Dr. P. J. Alvarez
DESPIDOS - ACCIDENTES

DESPIDOS
NUEVA LEY
ACCIDENTES - SUSPENSIONES
Telegramas y consultas gratis de 9 a 20 hs.
Dres. CARRERA-SOBEL
LIBERTAD 451, 5º J
(1 Cuadra Obelisco. Av. 9 de Julio y Corrientes)

PENALES
Excarcelaciones, contravenciones
Rapidez. Atención 24 horas.
Dr. MARIO SAPOZNIK
LAVALLE 1362, cpo. 2º, piso 3º Ofic. 25
40-7523/1923

ABOGADO
DESPIDOS
CONSULTAS GRATIS
CONSTITUCION:
CASEROS 983
(FTE. A LA PLAZA)
LINIERS:
Rivadavia 11582
(1 CUADRA GRAL. PAZ)
POMPEYA:
Avda. Sáenz 995
(FTE. A LA IGLESIA)
Dr. PETRACCO 9 a 20 hs

ABOGADOS
CONSULTAS GRATIS
CENTRO:
H. YRIGOYEN 615 2º "C"
½ cdra. estac. Perú, Subte. "A"
LINIERS:
Fco. de VIEDMA 6997 1º "A"
Esq. Cuzco. Justo en la esq.
50 mts. de Iglesia San Cayetano
POMPEYA:
Av. SAENZ 1096, esq. Lynch
30 mts. Iglesia - Frente Correo
Dres. CHAVARRIA - Pago Teleg.

AVISOS PROFESIONALES

VENEREAS - SIFILIS
PIEL - UROLOGIA (Ambos sexos)
Dr. A. DE SANTIS. Médico
Todos los días (incluso sábados y domingos) de 9 a 21 hs.
Corrientes 1327 - P. 3º-11
(2º ascensor) 40-7774

DR. CORTONDO (MEDICO)
ENFERMEDADES VENEREAS
PIEL, LUES de 8 a 12 y 15 a 21
Saavedra 22 - Pza. ONCE - 48-0401

ENFERMEDADES DE LA VEJEZ — GLANDULAS
Dr. C. GURFEIN, méd. 9112, 14-20
CALLAO 449, piso 3º, Est. Callao Subte "B" — 46-5265

ENFERMEDADES DEL RECTO Y ANO
Dr. R. Itzcovich (Méd.) 9|12 y 14|20
PUEYRREDON 442, 8º 30 - 87-4457

PIEL - VENEREAS
Dr. JAIME ITZCOVICH
(MED. ESPECIALISTA)
Sta. Fe 1955 2º "A" - 10-12 y 15-20
T. E. 41-5665 y 35-6507

VENEREAS - SIFILIS
PIEL-UROLOGIA (ambos sexos)
Dr. Juan M. Aguirre - Médico
Todos los días 16|20. Sábado 14|18.
Sarmiento 3063 4º "B" 87-3600

VENEREAS — SIFILIS
Glandulares - Piel - Urología
Dr. Ismael Llascovich - Médico
Ambos sexos - Diariamente.
Sáb. y domingos todo el día.
VIAMONTE 776 4º Piso "7"
Tel. 392-8145 y 392-0757

PIEL — VENEREAS
SIFILIS
Dr. RICARDO ITZCOVICH (Méd.)
9-12 y 14-20 - PUEYRREDON 442
8º 30 - T. E. 87-4457

VENEREAS - UROLOGIA
PIEL - SIFILIS
Dres. MORALES y RE - Médicos
Lunes a viernes, 10 a 12 y 17 a 20
RIVADAVIA 3132 - ONCE

Dres. STIGOL
VENEREAS — VIAS URINARIAS
10 a 12 y 16 a 20 T. E. 23-2398
BRASIL 923 (Plaza Constitución)

DENTADURAS
REPARACIONES
Dr. NAMIAS - DENTISTA
Todos los días 9 a 21 - 40-7774
Corrientes 1327 3º "11" (2º asc.)

UROLOGIA
VENEREAS
CONSULTORIOS MEDICOS
(Ambos sexos)
(De 10 a 12 y de 16 a 20 horas)
AYACUCHO 183 — 49-6998
CONGRESO

POZOS 42C - Pta/Baja "B"
38-7590. A 1 c. E. Ríos y Belgrano
Señoras - Partos - Dr. J. C. SAID
Médico - Consultas todos los días

ENFERMEDADES
Glandulares y Vejez
Dr. O. A. Cortondo (Méd.) 8-21 hs.
Saavedra 22, 47-3388, Plaza Once

ENFERMEDADES DE LA VEJEZ — GLANDULAS
Dr. R. CONTE (méd.) 9-12 y 14-20
PUEYRREDON 442 8º 30 87-4457

VENEREAS — PIEL
Dr. E. Brizzio (Méd.) - 9 a 21 hs.
Sábados, de 9 a 13 hs.
CORRIENTES 1438 2º "E" 46-8194

ABOGADO
DESPIDOS
Consultas gratis
ONCE
PUEYRREDON 29
(Frente estación)
CHACARITA
Av. FOREST 573
Esq. Federico Lacroze
CENTRO
PARANA 720 - 2º piso
(a 2 cuadras Tribunales)
Dr. PRIETO — 9 a 20 hs.

DESPIDOS
FALTA DE PAGO
INDEMNIZACIONES
Consultas y Gastos gratis
Juicios rápidos
RODRIGUEZ PEÑA 617, P. 5º
(2 cuadras de Callao y Corrientes)
Dr. Ferrero — 40-1374
Horario: de 8 a 20 hs.

DIVORCIO - JUBILACIONES
Doctor SCHATZ - Fac. de pago
DESALOJOS - SUCESIONES
Abogados especialistas
Asuntos civiles y comerciales
CENTRO: Sarmiento 2068 - 2º C
Lunes a viernes: 10 a 12 y 15 a 20
L. ZAMORA: H. Yrigoyen 9222.
Lunes y miércoles 17 a 20 horas
LANUS: Curupaytí 847 (Alt. H. Yrigoyen 2600). Mart. y Juev. 16-19

ASUNTOS LABORALES
ASUNTOS DE FAMILIA
SUCESIONES - COBRANZAS
Estudio Jurídico BLASER
VIAMONTE 1526, 4º B
45-0245
De 17 a 20 hs. Consultas gratis

M. CANONIGO - Partera
Cons. todos los días y dom. 8 a 20
CARLOS CALVO 931 — 23-5925
(entre B. de Irigoyen y Tacuarí)

PROBLEMAS LABORALES
Nueva Ley de Contratos de Trabajo
Estudio Jurídico Especializado
CENTRO: Viamonte 1660 - 8º "B"
MATADEROS: Av. Juan B. Alberdi 5686.
SAN MIGUEL: Mitre 1328 - Of. 2
VICTORIA: Belloqui 67.
Dres. García y Asoc. - Abogados

DEFENSA DE OBREROS
DESPIDOS — ACCIDENTES
Todos los gremios. Consultas gratis. Capital y Provincia.
ACCIDENTES DE TRANSITO
Dr. R. ESPOSITO
Lavalle 1569, 5º 513 - 45-3561

PIEL — VENEREAS
SIFILIS
Dr. LUIS ITZCOVICH (Médico)
Todos los días: 9-12 y 14-20 hs.
CALLAO 449, Piso 3º, Est. Callao Subte "B" — Tel. 46-5265

VENEREAS
SIFILIS - URINARIAS - PIEL
Dr. O. BRIZZIO (Médico) 49-1525
Todos los días 9 a 12 y 15 a 20.30
Bmé. Mitre 2105 1º A (Congreso)

Para avisos en esta sección, dirigirse a VIAMONTE 1328, piso 1º, Cap. Federal

GUIA DE TEATROS Y CINES

TEATROS

★ TEATRO COLON — 35-1430. - HOY 21 hs. Func. (Extr. Nº 106 dedicada a Jubilados. "Moisés y Aarón", de A. Schoenberg. Con: Mattiello, Valori, Andriollo, Svetlova, Sassola, Pizzini Schiappapietra Carmona, Algorta. Danzas: Idigoras Gatto y Fynn. Dr. de Orq: Bruno D'Astoli. Dir. Coro: A. Balzanelli Coreog.: A. Truyol. Dir. Coro Niños: A. Sciammarella. Figuración: F Pinter. Coord.: M. Cubas. Orq., Coro y Ballet Estab. del T. Colón Sob. de Loc. en vta.

★ TEATRO MUNICIPAL G. SAN MARTIN. Corrientes 1530. 46-8611. Sala Martín Coronado: Hoy 22.15:
UNA LIBRA DE CARNE
de A. Cuzzani, con O. Terranova, R. Fraire, A. Novoa, A. Castellanos, C. Llambí, O. Casco. Dir.: O. Calatayud. Platea $ 10.
Sala Casacuberta: Hoy 22.15 hs.:
LYSISTRATA
Comedia de Aristófanes. Dir.: C. Ramonet, con A. Boero, N. Bacaicoa, N. Laserre, A. Turnes, O. Rovito y elenco. Pl. $ 10. (P|18|a.)
Sala Sarmiento. Av. Sarmiento 2715. Jardín Zoológico. 72-8507. Hoy 21.30:
ELECTRA
Tragedia de Sófocles. Dir. y Vest.: M. Visconti. Música incidental: N. de Iguain. Con A. Iácono, M. Visconti, M. C. Amigo, E. Blanco y elenco. Platea $ 10.

★ ALVEAR MUSIC HALL. M. T. de Alvear 1252. Hoy 22.15 hs.:
MARIA CONCEPCION CESAR
en
DELICIOSAMENTE MARIA
Aire acondicionado.

★ ARMANDO DISCEPOLO. Pichincha 53. 48-0682. Actores Asociados presenta hoy 22 hs.:
UNA LUNA PARA EL BASTARDO
de Eugene O'Neill. Dir.: F. Vegal, con E. Cauta, O. de Marco, R. Pieri, F. Vegal, R. Lani.

★ ASTRAL. Corrientes 1639. 46-5707 Y ahora en la calle Corrientes, Piero Solari presenta el espectáculo musical para toda la familia. - Hoy 21.30 hs.:
100 AÑOS DE CANCIONES ITALIANAS
Dir. Gral. Eddie Blume. Dir. mus.: Camaleón Rodríguez. Coreog.: Lio Jalim. Loc. en vta.

★ ASTROS. Ctes. 746. T.E. 45-5541
Hoy: 21 y 23 horas
¡ESTRENO!
LA REVISTA SOMOS NOSOTROS
Gogo Andreu, Adolfo García Grau, Alberto Irizar, Vicente Quintana, Mario Sánchez. Mario Sapag, Tristán, Tini Araujo, Tita e Isabel Coel, Nuri Cid y Violeta Monti
Localidades desde $ 20

★ AVENIDA. Av. Mayo 1222. 38-2293 Hoy 22 hs.:
A MEDIA LUZ LOS TRES
con Ana María Campoy, José Cibrián y Esteban Serrador, del autor Miguel Mihura. Loc. vta.

★ BLANCA PODESTA. Cor'tes 1283 35-2562. Hoy 22 hs. S. Campos y R. Carrié en la mejor comedia del año:
PIJAMA DE SEDA
con Néstor Zebrini y las voces de Raúl Rossi y Julia Sandoval. Dir.: Raúl Rossi. Refrigeración.

★ COLISEO. Charcas 1119. 44-0242. 41-1115. Mañana 21.30 hs. Espectáculo Folklórico Musical:
NUOVA COMPAGNIA DI CANTO POPOLARE
con actuación de los celebrados cantantes de mayor éxito en Italia "Toni Cosenza" y "Concetta Barra" 10 únicos recitales. Loc. vta. con 5 días antic. desde 10 hs.

★ COMICO. Corrientes 1280. 35-2108 Hoy descanso:
YO CANTO A MI ARGENTINA
MARIANO MORES
Nito, Claudia, y Silvia Mores, A Magaña, B. Bidart, Tito Lusiardo H. Gagliardi, R. Carret, El Chúcaro, Norma Viola y su ballet.

★ CORRIENTES. Ctes. 561. 45-9150 Cont. de 12.30 a 22.30 hs.:
DESNUDISIMAS
Con las más bonitas mujeres del Strip-Tease. Y en pantalla Notic. y variedades.

★ EL NACIONAL. Cr'ts 860. 35-0816. Hoy 21 y 23. La nueva revista:
COLITAS PINTADAS
con S. Bal, R. Lavié, A. Castro, A. Parets, Mirta Amat, E. Bustamante, E. Muñoz, G. Gorgati. La actuación de J. Corona. Autores: Mesa y Basurto.

★ FLORIDA. Florida 165. 30-5366 (Galería Güemes). Extraord. Estr.
PRIMAVERA SEXY
Super revista con YOANA (la venus negra). Los Popis y las verdaderas estrellas del Strip y grandes atracciones. Cont. de Lunes a jueves de 13 a 21 hs. Viernes de 13 a 23 hs. Sábado de 18.15 a 1.30 Proh. 18 años.

★ LATINO-MUSIC HALL. Cochabamba y Defensa. 773-3795. Hoy 22 horas. JUAN MOREIRA SUPER-SHOW, de F. Orgambide.

★ MAIPO. Esmeralda 443. 392-1882. Hoy 21 y 23 hs.:
ESTA SI TE VA A GUSTAR
OSVALDO PACHECO, THELMA STEFANI, JAVIER PORTALES TANIA
Rudy Chernicof, José Antonio y KATIA IAROS (P|18|a.)

★ MARGARITA XIRGU. Chacabuco 875. 26-8359. Hoy 22 hs.:
MI BANDONEON Y YO
con Rubén Juárez, Simonette, Gloria y Eduardo, Tango Trío. Canilla libre.

★ NACIONAL CERVANTES Libertad 815. 45-1234. Hoy 21.30 hs. Espectacular presentación de la Comedia Nacional Argentina con
LOCOS DE VERANO
de Gregorio de Laferrere. Direc.: Cecilio Madanes. Hoy 19 hs. Ballet L.Y.F.

★ ODEON. Esmeralda 367. 45-3633. Hoy 21.30 hs. OSCAR ARAIZ y su compañía de danzas en:
ARAIZ FOR EXPORT
el espectáculo con que triunfó en Europa. - Invitada especial: Elsa Martinelli.

★ PAYRO. San Martín 766. Tel. 32-5922. Grupo de Repertorio Pta. Hoy 23 hs.:
3 X CHEJOV
Hoy 21 hs.:
3 X SYNGE
Actores: S. Alemán, L. Cordara, H. Crilla, O. Cruz, F. Luppi, B. Matar y otros. Coordinación Art. de A. Alezzo.

★ PETIT TABARIS. Corrientes 827. Hoy 22 hs.:
EDDA DIAZ
"Orgullosamente Humilde". Reservas: T. E. 392-6594.

★ PEQUEÑO TEATRO. Bmé. Mitre 1250. 46-4181. Hoy 22 hs. 50% desc.
LA LLAMADA
De Mauricio Costanzo. Con Nélida Romero y Jorge Butrón. Direc.: Darío Garzay.

★ REGINA. Sta. Fe 1235. 41-5709. Hoy 21 hs. E. Dongé y D. Marzio:
ALPHA-BETA
de E. A. Whitehead. (Un matrimonio enfrentado). Direc.: C. Juri.

CINES

CENTRO

★ ABC CINESEXOSHOW, Esmeralda 506, 392-9506. Refrig. Cont. desde 8 hs. a 4 hs. (P|18|a.) 9.30, 12 14.30, 17, 19.30, 22, 0.30, 3 hs., en escena las más bellas strip teases frívolas ardientes en el estreno 1974:
LAS DEBUTANTES DEL DESNUDO
8, 10.30, 13, 15.30 18, 20.30, 23, 1.30 en pantalla: En pecado concebida.

★ ADAN. Corrientes 959. 32-6115 A las 13, 15 17, 19, 21.10 y 23.15:
DESESPERADA BUSQUEDA DE AMOR
con S. Dionisio, G. Maochia y E Ruspoli; 14.40, 16.40, 18.40, 20.50 y 22.55 hs.: Notic. Sábado Trasn, 1.15 (P|18|a.)

★ ALFA. Lavalle 842. 392-1114. - 13.15, 15.10, 17.10, 19.10, 21.15, 23.20, Agostina Belli y Ewa Aulin en:
PASION IMPURA
(P|18|a.) con F. Prevost y G. Macchia; 13, 14.50, 16.50, 18.50, 20.55 y 23 hs.: Notic. Sáb. Trasn.

★ ALFIL. C'tes 1753. 40-7575|5680 14.10, 16.25, 18.40, 21 y 23.20 y sábado trasnoche 1.35 hs.:
LOS CORSARIOS
con D. Reed, A. Incontrera, Mary Francis y A. de Mendoza. En Teastmancolor. (S|R.) 16, 18.15, 20.35 y 22.55 hs.: Notic. Próx.: Superaventuras de Astroboy.

★ AMBASSADOR. Lav. 777. 392-700. Hoy 13.40, 16, 18.20, 20.45 y 23.10:
MI HERMANO, EL MAFIOSO
con A. Sordi, R. Conte M. Tedeschi Direc.: S. Vanzina. (S|R.) Color; 13.20, 15.35, 18, 20.25 y 22.50: Notic Sábado trasnoche.

★ AMERICA. Callao 1057. - A las 14.30, 16.40, 18.50, 21 y 23.10 hs.:
ENSEÑAME A VIVIR
con R. Wagner y N. Wood. (P|13|a.) Direc.: Gilbert Gates. Eastmanc. 14.10, 16.15, 18.25, 20.35 y 22.45 hs.: Notic. Sáb. trasnoche.

★ ARIZONA. Lavalle 727. 32-6967. 13.10, 16.35, 20, 23.25 hs.:
EL BOXEADOR REI MAO
14.40, 18.5 y 21.30 hs.: Tierra brava

★ ARTE. Diag. Norte 1156. 35-734 Refrig. 14.30, 16.15, 18, 19.45, 21.30 y 23.20 h.: Asfalto violento, con R Blake. (P|14|a.) Mañ.: Rey por in conveniencia.

★ ATLAS. Lavalle 869. 392-1036. - 12.50, 14.50, 16.50, 18.55, 21, y 23.10. Alain Delon y Jean Gabin en:
DOS CONTRA LA CIUDAD
(P|18|a.) Un filme de J. Giovanni; 14.30, 16.30, 18.35, 20.40 y 22.50 hs.: Notic. Arg. Sábado trasn. 1.15 hs

★ A. KRAFT. Florida 683. 392-2775 S|n. 13, 14.55, 16.55, 19, 21.10, 23.15:
MATANDO SIN COMPASION
con G. Peck y Desi Arnaz Jr. P|14 Eastmanc. Refrig. 14.40, 16.40, 18.45 20.55, 23.5 hs.: Notic. Sáb. Trasn. 1.5 hora.

★ AVENIDA. Av. Mayo 675. 33-6626 Cont. 11, 14.50, 18.45 y 23.40 hs. Fellini satiricón; 12.50, 16.45 y 20.40 Dos amores en conflicto. (P|18|a.)

★ BIARRITZ. Suip. 482. 392-0356 Refrig. 14.10, 16.20, 18.35, 20.50 y 23.10 hs. J. C. Brialy, S. Audran y C. Spaak, en:
UN ASESINATO ES UN ASESINATO
Dirig.: E. Perrier. 13.45, 15.50, 18.5, 20.20 y 22.40 hs.: Notic. (P|14|añ.)

★ BROADWAY. Cortes 1155. 35-2345 Refrig. 14, 17.55 y 22 hs. Super Panavisión 70 y Tech.:
LAWRENCE DE ARABIA
(S|R.) con P. O'Toole O. Sharif, A. Guinness, A. Quinn, J. Hawkins y J. Ferrer. Direc.: David Lean. A las 17.35 y 21.40 hs.: Notic.

★ CALLAO. Callao 27. 40-1896. — 14.10, 16.25, 18.40, 21 y 23.15 hs.:
EL GRADUADO
(P|18|a.) Con D. Hoffman y A. Bancroft; 16, 18.15, 20.30 y 22.45: Notic Sábado trasnoche.

★ CAPITOL. S. Fe 1848. 44-2379. 14.30, 16.40, 18.50, 21 y 2.10 hs. Jean, C. Brialy, R. Hossein, Catherine Spaak en:
UN ASESINATO ES UN ASESINATO
(P|14|a.) Technic 14.5, 16.15, 18.25, 20.35 y 22.45 hs.: Notic. Sáb. Trasn.

★ CERVANTES. Belg. 1820. 38-2698 Cont. 15.35, 19.20 y 23 hs.: Los girasoles de Rusia; 14, 17.30 y 21.15: Enséñame a vivir. (P|18|a.)

★ CINEMA I. Suipacha 460. 392-1112. Refrig. 14.45, 16.10, 18.30, 20.50 y 23.10 hs.:
EL GRADUADO
(Copia nueva). (P|m|18|a.) Direc.: Mike Nichols, con D. Hoffman, A. Bancroft, K. Ross; 13.50, 15.55, 18.10 20.30 y 22.50 hs.: Notic. Sáb. Trasn.

★ CINEMATECA (Teatro SHA). - Sarmiento 2255. 48-2170. A las 15 17.30, 20, 22.30: Notic. y Viñas de ira, de J. Ford, con Henry Fonda. (S|R.)

★ CINEARTE. Diag. Norte 1156. - 35-7934. Refriger. 14.50, 17, 19.10, 21.15 y 23.20: Manos sucias sobre la ciudad, con E. Gould. (P|18|a.) Mañana: Asfalto violento.

★ COSMOS 70. Cor'tes 2046. 49-0862. 14.30, 16.15, 18, 19.45, 21.35 y 23.25:
SALUD GOLONDRINAS
Otra joya del cine checoslovaco. Color (S|R.) 14.20, 16.5, 17.50, 19.35, 21.25 y 23.15 hs.: Varied.

★ ELECTRIC. Lav. 836. 392-1846 Cont. 13.15, 16.35, 19.55 y 23.15: Luna de miel a la italiana; 14.50, 18.10 y 21.30 hs.: Puñado de héroes. (S|R.) Sáb. Trasn.

★ EMPIRE 74. H. Yrigoyen 1934. 47-8770. A las 15, 17, 19, 12 y 23: Notic. y
¿QUE?
de R. Polanski con M. Mastroianni y Sydne Rome. (P|18|a.)

★ GAUMONT. Riv. 1635. 40-3050 14, 16.10, 18.30, 20.50 y 23.10, el filme de C. Bennett:
LAS MINAS DEL REY SALOMON
D. Kerr y Stewart Grager; 13.40 15.50, 18.10 20.30 y 22.50: Notic S|R. Sábado Trasn.

★ GLORIA. Av. Mayo 1225. 38-6966 Rolando Rivas, taxista; Los Padrinos, color, Niños $ 5. S|R. NO-DO Sábado trasn.

★ G. MITRE. B. Mitre 1332. 38-5130 15.55, 19.35 y 22.50: Vivir y dejar morir; 14.10, 17.40 y 20.55: Las aventuras de Tom Sawyer. (S|R.) Platea $ 8.

★ GRAN REX. Ctes. 857. 392-8000. Refrig. 13.15, 15.45, 18.15, 20.45, 23.15 R. Duvall, K. Black, Joe Don Baker Robert Ryan, Sheree North:
EN CONTRA DE LA ORGANIZACION
(P|18|a.) Direc.: J. Flynn, Tech 13, 15.10, 17.40, 20.10 y 22.40: Var y Notic. Sáb. trasn.

★ G. SPLENDID. Sta. Fe 1860. 44-0808|7204. A las 14 15.50, 18.10, 20.30 y 22.50: Notic.; 14.10, 16.20, 18.40, 21, 23.20: Technic. y Panav. G. Hackman y L. Ullmann:
LA ESPOSA COMPRADA
(P|14|a.) Sáb. tras9noche. Loc. vta.

★ GRAN VICTORIA. Av. de Mayo 882. 34-1493. La seducción; Con la tentación en la piel; Mujeres de medianoche. Cont. 8 a 3 hs. (P|18|a.)

★ IDEAL. Suipacha 378. 35-3309. - (Super Cinerama Ideal). Pres. a las 14.30, 16.40, 18.55, 21.10, 23.25 hs., de Jan Troel:
LA ESPOSA COMPRADA
Con G. Hackman y L. Ullman. Música de F. Karlin. Tech. (P|14|a.) 14 16.10, 18.25, 20.40 y 22.55: Notic. Sábado trasn. Jueves 5. Semana de nuevo cine polaco.

★ IGUAZU. Lavalle 846. 392-4131. 13.5, 15.30, 18, 20.30 y 22.5: Sergio Leone presenta a H. Fonda y Terence Hill en:
AHORA MI NOMBRE ES NADIE
(S|R.) Technic. 15.10, 17.40, 20.10 y 22.40 hs.: Notic. Sáb. Trasn. 1.30 h.

★ LIBERTADOR. Ctes. 1334. 40-7443. 13, 15, 17.5 19.10, 21.15 y 23.25:
UNA NOCHE EN CASABLANCA
con los Hnos. Mark. (S|R.) 14.40 16.45, 18.50, 20.55 y 23: Notis. Sáb. trasnoche 1.15 h.

★ LOIRE. Corr'tes 1524. 49-1900. Refrig. 13.30, 15.35, 17.50, 20.20 y 22.45 horas:
HERMANO SOL, HERMANA LUNA
(S|R.) De F. Zeffirelli, c|G. Faulkner y A. Guinness.

★ LORCA. Corrientes 1428. 40-5017. Refrig. 14.30, 16.40, 18.50, 21 y 23.10. Un filme de Carlos Saura:
LA CAZA
(P|18|a.) 14.10, 16.15, 18.25, 20.35. 22.45 hs. Notic. Sáb. Trasn. 1.20.

★ LORANGE. Cor'tes 1372. 45-7386. Refrig. 14.10 16.20, 18.30, 20.45, 23:
UN DIA DE SOL
(P|18|a.) Un filme de J. Sargent presentando a C. Raines. Próx.: La clave del vidente.

★ LORENA. Cor'ntes 1551. 46-7501 Refrig. 13.30, 15.35, 17.50, 20.20, y 22.45 hs.:
PERMISO DE AMOR HASTA MEDIANOCHE
(P|18|a.) Un filme de Mark Rydell, Con James Casan y M. Mason. En breve: Cabaret.

★ LOSUAR, Corrtes 1743. 40-6100. 13.45, 15.45, 18, 20.25, 22.45:
PAN Y CHOCOLATE
(P|14|a.) De F. Brusati con Nino Manfredi y Anna Karina. Próxim.: Digby, El perro más grande del mundo.

★ LOS ANGELES. Corrientes 1770 40-3742 y 45-2405. Unica sala en el mundo consagrada a
WALT DISNEY
hablada en castellano y Tecnic. A las 14.10, 16.35 18.40, 20.40 22.40, estreno:
LA MAGIA DE WALT DISNEY WORLD
15, 17, 19.10, 21.10 y 23.10
EL MUNDO MARAVILLOSO DE MICKEY

★ LUXOR. Lavalle 669. 392-3893 Refrig. 13, 15, 17, 19.5, 21.10 23.15
ROMANCE EN LA CAMA
Un filme de J. Hilbard, con Ole Soltoft, B. Tove, A. B. Garde, P Hagen. Panav. y Tech. (P|m|18|a.) 12.50, 14.40 16.40, 18.45, 20.50, 22.5: Notic. Sáb. Trasn. 1.30 h.

★ MAJESTIC. Pueyr. 230. 87-9636 Cont. de 14.10 a 0.30 hs. Refrig. (P|18|a) 14.10: Notic. 14.30, 17.40 y 21.10 hs.: La ronda del amor; 16, 19.30 y 23 hs.: Los machos. Sáb. Trasn. 0.50: Monterrey Pop.

★ METRO. Cerrito 570. 35-1219. - 14.10, 16.55 19.45 y 22.35 hs.: Un filme de Franco Zeffirelli:
ROMEO Y JULIETA
(I|14|a.) Color. Olivia Hussey, Leonard Whitting; 13.50, 16.35, 19.25, 22.15 hs.: Notic. Sáb. Trasn. 1 h.

★ METROPOLITAN. Cor'tes 1343. - 40-1061|0816. A las 15, 17.5, 19.10, 21.20 y 23.30 hs. y sábado trasnoche 1.30 hs. Jean Gabin en:
PERSECUCION IMPLACABLE
con D. Carrel, en Eastmanc. (P|18). por G. Lautner. 14.30 16.35, 18.40, 20.50 y 23 hs.: Notic. Jueves: Las travesuras de Michel.

★ MONUMENTAL. Lavalle 780. - 392-4815. 13.20, 15.15, 17.10, 19.10, 21.10, 23.10 hs. K. Douglas y Mark Lester en:
AVENTURAS DE UN BRIBON
S|R. 13.5 15, 16.55, 18.55, 20.55 y 22.55 hs.: Suc. Arg. Sáb. Trasn.

★ NORMANDIE. Lav. 861. 32-1000 Refrig. 12.50, 14.45, 16.45, 18.55, 20.55 y 23.10 hs, Lee Van Cleef y Tony Lo Bianco en:
SU NOMBRE HACIA TEMBLAR
(P|18|a.) Technic. 14.30, 16.25, 18.35, 20.40 y 22.40: Suc. Arg. Sáb. Trasn

★ OCEAN. Lavalle 739. 392-1515 13, 15, 17 19.5, 21.10 y 23.15:
SIMBAD Y LA PRINCESA
en Techn. Con Kerwin Mathews Kathryn, G. Richard, E. y T. Thatcher. Direc.: Nathan Juran. (S|R.) 14.30, 16.30, 18.35, 20.40, 22.45: Not Sáb. Trasn. 1.30 h.

★ OPERA. Ctes. 860. 35-1335. — A las 14.30, 17.20, 20.10 y 23 hs.:
EL EXORCISTA
E. Burstyn, M. Von Sydow y L Blair. Eastmanc., (P|18|a.) 14, 16.50 19.40 y 22.30 hs.: Notic. Sáb. Trasn.

★ PARAMOUNT. Lav. 845, 392-9999. 13.25, 15.20, 17.20, 1,9.15, 21.15, 23.25:
...Y DESPUES LOS PERROS
(P|18|a.) E. Schurer, Ch. Quiney y A. Belli: Eastmanc.: 14.55 16.50, 18.50, 20.50, 22.50: Notic. Sábado trasnoche 1.30 h.

★ PARIS. Lavalle 769. 392-2016. - A las 13, 16.25, 19.50 y 23.20 hs.:
UN TOQUE DE CASTIDAD
color. 11.10 14.35, 18 y 21.30 hs.: Tu cuerpo y el mío, documental. color. (P|18|a.) Sáb. trasnoche: Un toque de castidad.

★ PLAZA. Corrientes 939. 392-7577 Refrig. 13.10, 15.30, 18.20, 20.0 y 23 hs. Mario Moreno (Cantinflas)
SEÑOR DOCTOR
S|R. 15.15, 17, 20.15 y 22.45 hs.: Notic. Tecnic. Sábado trasnoche.

★ PREMIER. Corr'tes 1565. 46-2113 13.25, 15.15, 17.5, 1.10, 21.5 y 23.10:
SIMBAD Y LA PRINCESA
Color, con K. Mathews y K. Grant. S|R. 13.15, 14.55, 16.45, 18.940, 20.45 y 22.40: Notic. Próx.: Chaplin, comedia de arte.

★ REAL. Esmeralda 425. 392-3600. Cont. desde las 12 hs.:
GRAN FESTIVAL DEL DIBUJO
S|R. En maravilloso Technicolor. Con Tom y Jerry, Gonzalito, Dibujos de Walt Disney, Pato Loco. Coyote Correcaminos, El Pájaro Loco, Not.

★ RENACIMIENTO. Lavalle 925 — 35-1850. A las 13.15, 15.30, 18, 20.30 y 23 hs.:
LA TREGUA
con H. Alterio, L. Brandoni, A. M. Pichio; 13, 15.15, 17.40 20.10 y 22.40: Notic. (P|14|a.) Sáb. Trasn. 1.30 h.

★ ROSE MARIE. Ctes. 780. 45-6448 13.30, 16.50 20.10 y 23.30 hs.:
LAS SOBRINAS
color. 11.40, 15, 18.20 y 21.40: Candy Color. (P|18|a.) Sáb. Trasn. 1.30 h.: Las sobrinas.

★ ROTARY. Corr'tes 565. 49-7061. Cont. de 11 a 0.30 hs. Platea $ 5. 11.30, 14.50, 18.20 y 21.50: El mundo que soñé; 13, 16.30, 20 y 23 hs.: Adivina lo que hoy aprendimos en el colegio, color. (P|18|a.)

★ ROYAL. Corrientes 831. 32-8309. A las 15, 19, 23 hs.:
LA FUGA FANTASTICA
color; A las 13, 17 y 21: Me siguen llamando Trinity. Color. S|R. Sáb. trasn. 1.20 h.: La fuga fantástica.

★ SARMIENTO. Lav. 852. 392-3338. 13, 15.25, 17.55, 20.30 y 23.5 hs.: M. Craig, K. Kinski, E. Renzi y George Sanders en:
LOS DINAMITEROS DE CHIPRE
(Appointment with dishonour) P|14. Direc.: R. McCahon; 14.55, 17.25, 20 y 22.35 hs.: Notic. Sáb. Trasn.

★ S. LAVALLE. Lav. 921. 35-0235. Cont. 12.15 hs. Pl. $ 5. A las 12.25, 15.50, 19.15 y 23 hs., en Tecnicol.: Trasbordo en Marsella; 14.10, 17.35 y 21.10 hs.: Llegó, lo irritaron... y barrió con todo. (P|14|a.)

★ STUDIO. Sta. Fe 2541. 821-5815. 14, 15.30, 17.20, 19.10, 21, 22.50 de Charles Chaplin:
TIEMPOS MODERNOS
(S|R.) Con P. Goddard. Pl. $ 5.

★ SUIPACHA. Suip. 442. 392-1195. 13, 16.45 y 20.45: Míster Majestik; Notic.; 15, 1, 23: Los tres discípulos de la muerte. Pl $ 10. (P|18|a.) Sábado trasnoche.

★ TEATRO SAN MARTIN. (Sala Lugones). Corrientes 1530. 46-8611 Refrig. Cont. 15, 16.55, 18.50, mm 20.55 23: Notic. y Cul De Sac. (P|18|a.) De Román Polanski. Mañana: Macbeth.

★ TROCADERO. Lav. 820. 392-1455. 13 14.50, 16.50, 18.50, 20.50 y 22.50: Notic. Arg. 13.10, 15.10, 17.10, 19.10, 21.10 y 23.10:
EL RINCON DE LAS VIRGENES
(P|18|a.) Sábado trasnoche.

ALMAGRO

★ LORIA. Avda. Rivadavia 3058. 87-1436. - Seguro de castidad, La mala vida. Color. Cont. Sáb. Trasn.: Seguro de castidad. (P|18).

★ PALACIO DEL CINE. Rivadavia 3636, 812-4818. Cont. 15.55, 19.30 y 23.10: Enséñame a vivir. 14, 17.30 y 21.10 hs.: Los girasoles de Rusia. (P|m|18).

★ ROCA. Riv. 3753. 812-1517. Cont. 15.40, 19.20 y 22.55 hs.: Not. La esposa comprada. Tech. 14.10, 17.45 y 21.20 hs.: Cinturón negro contra la mafia. (P|14). Jueves: Las travesuras de Michel.

BELGRANO

★ BELGRANO. Cabildo 2356. Tel. 73-5691. 14.10, 18.40, 23.15: Mi hermano el mafioso. 15.55, 20.25: El puente sobre el río Kwai. S|R. Sáb. trasnoche: Carla y Nora.

★ CABILDO. Cabildo 2347. 73-3852. [illegible], 19.30, 23 hs.: Pasión impura. 14.30, 17.50, 21.10 hs.: Los machos. Cont. (P|18). Sáb. trasnoche.

★ CUMBRE. García del Río 427. 70-5572. 14.30, 18.30, 22.30: Un hombre llamado Noon. 16.30, 20.30: Gracias por aquel cálido diciembre. Not. S|R. Pl. $ 4.

★ GRAL. BELGRANO. Cabildo 2165. 781-7200. 15.40, 19.15, 23: Dos contra la ciudad. 14, 17.20, 21.5: Alto, rubio y con un zapato negro. Not. (P|18). Sáb. trasnoche.

★ GRAL. PAZ. Av. Cabildo 2702. 781-1412. Cont. 15.10, 19, 23: Enséñame a vivir. Color. (P|18). 16.45, 20.50: Los girasoles de Rusia. Not.

★ GRAN SAVOY. Av. Cabildo 2829. 781-6500. 16.15, 19.35 y 22.55 hs.: Romance en la cama. 14.30, 17.50 y 21.10 hs.: Una de tantas mañanas. Not. Cont. (P|18). Sáb. trasnoche.

★ LIDO. Av. Cabildo 3241. 701-2996. 14.30, 18.30, 22.30: Un niño llamado Baxter. 16.30, 29.30: 5 locos sueltos. Not. Pl. $ 4. S|R. Sáb. trasnoche.

★ MIGNON. Juramento 2433. Tel. 73-3899. 15.40, 19.10, 22.50. Sáb. trasnoche 0.40. Cont. Vida familiar, de K. Zanussi, (P|18). 14, 17.25, 21: Teorema, con T. Stamp.

★ RITZ. - Cabildo 685. 771-0686. 16.20, 19.40, 21.10: Una noche en Casablanca. 14.30, 18, 21.20 hs.: El chanchito picarón. S|R. Sáb. trasnoche: Woodstock.

★ ROSEDAL. Serrano 2451. 774-3101. Romance en la cama, Decamerón prohibidísimo. Color. Cont. Sábado trasnoche 0.50 hs. (P|18).

BOEDO

★ CUYO. Boedo 858. 97-6975. Cont. 15.40, 19.30 y 23.15 hs.: Mi hermano el mafioso. 14, 17.30 y 21.20 hs.: El triturador. S|R. Sáb. trasnoche.

★ EL NILO. - Boedo 1063. 97-2984. 16.20, 19.30 y 23.10 hs.: Romance en la cama. 14.30, 17.40 y 21.15 hs.: Una historia de amor prohibidísimo. Cont. Sáb. Trasn. 1 hs. (P|18).

★ GRAN SAN JUAN. S. Juan 3246. 97-4293. La ternura y la violencia. Rosa te amo, Una sobre la otra. Color. (P|18).

★ LOS ANDES. Boedo 777. 97-4233. Cont. 15.30, 19 y 22.50 hs.: Dos contra la ciudad. 14, 17.15 y 20.55: Alto, rubio y con un zapato negro. (P|m|18).

★ MODERNO. Boedo 937. 97-8601. El don ha muerto, Las moscas sobre terciopelo gris, La década prodigiosa. (P|18).

★ NAT. PALACE. Avda. San Juan 2461. 941-1723. 17.45 y 22.35: Persecución implacable. 16.5 y 20.55: Los familiares de las víctimas no serán advertidos. 14.30, 19.20: Kill. (P|18).

★ SELECT S. JUAN. Avda. San Juan 2540. 97-5908. Me llaman el magnífico, La fiesta inolvidable, 007 vivir y dejar morir. S|R.

COLEGIALES

★ ARGOS. Federico Lacroze 3455. 54-0673. 16.20, 19.40, 23 hs.: La esposa comprada. 14.40, 18, 21.20 hs.: Cinturón negro contra la maffia. Not. (P|14).

★ ALVAREZ THOMAS. A. Thomas 841. 54-1999. 14.30, 18.30, 22.30 hs.: Papillón. 17, 21 hs.: La última caza. (P|m|14).

★ ATALAYA. Córdoba 1633. Tel. 773-0700. 17.45 y 22.50: Raza de señores. 16 y 21.10: Un respetable asesino. 14.15 y 19.20: Contacto en China. (P|18). Sáb. trasnoche: Drácula 1972. (P|18).

★ REGIO. Córdoba 6056. 772-3350. Cont. de 14 hs. El emisario de Mackintosh, De su propia sangre. S|R.

★ RIALTO. Córdoba 4287. 86-8764. 16.10, 19.25 y 22.40: Rolando Rivas taxista. Tech. 14.40, 17.45 y 21.5: Me gusta esa chica.

FLORES

★ A. SAN ROBERTO. Bolivia 667. 612-0084. A las 13 hs.: Cine documental Provincia de Tucumán: Var.

★ COLISEO. Bonorino 36, 631-6181. 16.10, 19.30 y 23 hs.: Romance en la cama. (P|18). 14.30, 17.45 y 21.10 hs.: Decamerón prohibidísimo, Sáb. trasnoche 1 hs.

★ CONTINENTAL. - Carabobo 945. 631-2218. Las sobrinas, Quiero lo que quiero. (P|18). Sáb. trasnoche.

★ FENIX. Rivadavia 7802. 612-8858. Cont. 16.20, 19.40 y 23.5 hs.: Persecución implacable. (P|m|18). 14.30, 17.50 y 21.15 hs.: El rey, la reina y el caballero. 16.5, 19.25 y 22.50: Not. Próx.: La esposa comprada.

★ FLORES. Rivadavia 6661. Tel. 631-3701. 15.10, 19.15, 23: Enséñame a vivir. 16.50, 21: Los girasoles de Rusia. Not. (P|18). Sáb. trasnoche.

★ FLORESTA. Corro 331. 67-8689. Cont. 14.30 hs. Las dos inglesas, La clave está donde termina la espalda. Sáb. Trasn. 0.45 hs. (P|18).

★ GRAND PRIX. Gaona 3263. Tel. 59-2551. 16.10, 19.45, 23.20: Dos contra la ciudad. 14.20, 17.50, 21.30 hs.: Venecia... rojo shocking. Sábado trasnoche: Dos contra la ciudad.

★ GRAN RIVADAVIA. - Rivadavia 8636. 69-1356. 14, 17.30, 21.10: La noche de las narices frías. Not. 15.20, 19, 22.40: La ciudadela de los Robinson. S|R. Pl. $ 4. Sáb. trasnoche.

★ LOPE DE VEGA. L. de Vega 1741, Esq. A. Jonte. Tel. 567-4343. Cont. (P|18). 16.20, 19.40 y 23: Romance en la cama. 14.45, 18.5, 21.20: Historia de un amor prohibidísimo.

★ MORENO. Avda. Rivadavia 5050. 90-4303. 16.20, 19.45, 23.15: Dos contra la ciudad. Color. 14.50, 18, 21.30: Alto, rubio, con un zapato negro. (P|18). Sáb. trasnoche: Dos contra la ciudad. 14.30 hs.: Var.

★ PUEYRREDON. Rivadavia 6871. 612-0389. Refrig. Cont. 15.5, 18.40, 22.25 hs.: Not. La esposa comprada, T'Color. 17.5, 20.50: Cinturón negro contra la mafia. (P|m|14). Próx.: Las travesuras de Michel.

★ RIVERA INDARTE. R. Indarte 44. 612-5500. 18 y 22.50: Mi hermano el mafioso. 15.15 y 20.5: Los cañones de Navarone. 15 hs.: Variedad. Not. S|R. Sáb. Trasn. 1 hs.

★ SAN JOSE. Rivadavia 7350. Tel. 611-5989. Cont. (P|m|18). 13, 16.20, 19.40 y 23: Intimidades de un seductor. 14.35, 17.55 y 21.15 hs.: Pasión impura.

★ SAN MARTIN. - Rivadavia 7060. 612-5416. 13.30, 17.10, 20.50: Viva la muerte tuya. Not. 15.30, 19.10, 22.50: Trasbordo en Marsella. S|R. Pl. $ .. Sáb. trasnoche.

LINIERS

★ GRAN LINIERS. Av. Gral. Paz 17. 653-2266. Mi hermano el mafioso. 15.5, 18.40, 22.15: La última caza. 13.45, 17, 20.45. S|R.

★ MARTIN FIERRO. Av. Gral. Paz 47. 653-2266. Enséñame a vivir. 15.25, 19.5, 22.40: Los girasoles de Rusia. 13.45, 17, 20.45. (P|18).

★ ODEON. - Montiel 160. 611-7673. 16, 19.25, 23 hs.: Pasión impura. 14, 17.30 y 21 hs.: ¿Qué? Color. Cont. (P|18).

MATADEROS

★ ALBERDI. J. B. Alberdi 6165. 68-0196. 16, 19.25 y 22.50 hs.: Romance en la cama. Color. 14.10, 17.35, 21.5 hs.: Una historia de amor prohibidísimo. Color. Cont. (P|18).

★ BUENOS AIRES. Av. del Trabajo 5427. 68-2525. 14.30, 17.30, 21 hs.: Kaliman el hombre increíble. Not. 16, 19.20, 22.40: Robinson Cruzoe en la isla encantada. Pl. $ 8. Niños $ 4. S|R.

★ EL PLATA. J. B. Alberdi 5751. 68-1118. Cont. 15.30, 19 y 22.45 hs.: Dos contra la ciudad. 14, 17.15 y 2 hs.: La casa de cristal. (P|18).

★ LUGANO. Murguiondo 4067. Tel. 60-3457. Pan y chocolate, El molino negro. Pl. $ 9. (P|14).

PARQUE PATRICIOS

★ PABLO PODESTA. - Rioja 2153. 91-1355. El sexo y el amor, Intimidades de una cualquiera, Fiebre. (P|m|18).

★ RIVAS. La Rioja 2054. 91-1841. 14.30, 18.40, 22.40: Pulgarcito. 16, 20: 55 días en Pekín. Not. Pl. $ 4. S|R.

★ SAENZ. Av. Sáenz 449. 91-8455. 16, 19.25 y 23 hs.: Pasión impura color; 14.10 17.40 y 21.10: Después del último tango. Cont. (P|18|a.)

SUR

★ CONSTITUCION. Bdo. Irigoyen 1114. 23-0248. Cont. 17.15 y 21.15: Dos cbontra la ciudad. 15, 19 y 22.50: El faro del fin del mundo T'Color. 14.30: Varied. (P|18|a.)

★ DANTE. A. Brown 1243. 21-6484 14.30, 18.30 y 22.30: Adiós, cigüeña, adiós; 16.30 y 20.30: El faro del fin del mundo: Notic. Pl. $ 4. S|R Sábado trasnoche.

★ OLAVARRIA. Olav. 635. 21-0454 14.20, 18.30 y 22.35 hs.: M.A.S.H., color: 16.20 y 20.30: Butch Cassidy color. Cont. (P|18|a.)

VILLA DEL PARQUE

★ PARQUE. Cuenca 3256. 50-4448 14, 17.20 y 20.50: 5 locos en el super mercado: Notic.: 15.30 19 22.40: El día del delfín. Pl. $ 4 (S|R.)

VILLA DEVOTO

★ ACONCAGUA. Av. Mosconi 3360 571-5208. A las 14.30, 18.30, 22.30: Un asalto genial: 16.20 y 20.30: Una Eva y dos Adanes; Notic. Pl. $ 4. S|R.

★ DEVOTO. N. York 3330. 50-1443. Pl. $ 7. Cont. El sexo y el amor; Noches y mujeres prohibidas; Esclava del deseo. Sáb. trasn.: El sexo y el amor.

VILLA URQUIZA

★ EDEN. Bauness 2506. 51-2135. - MASH; Butch Cassidy. (P|18|añ.) Continuado.

★ 25 DE MAYO. Triunvirato 4138. 51-1859. Cont. 14.30, 18.25 y 22.20: Mi hermano, el mafioso; 16.40 y 20.35: El triturador. (S|R.)

GRAN BUENOS AIRES

★ BALLESTER. - Majestic - Los tres discípulos de la muerte; Matando sin compasión. P|14.
—Sarmiento - Dos contra la ciudad; Venecia rojo shocking. P|18|a Sábado trasnoche.
★ EL PALOMAR - Helios - Las sobrinas; Candy; Varied.
★ RAMOS MEJIA - Gran Belgrano Dos contra la ciudad; Alto, rubio. con un zapato negro.
—San Martín - (P|18|a.) Romance en la cama; Una historia de amor prohibidísimo. Sáb. Trasn.
★ S. A. DE PADUA. - G. Sarmiento Dos contra la ciudad, A. Delon; Queremos los coroneles. Sáb. Trasn Un siciliano en Dinamarca.
★ SAN MARTIN. - Ateneo. - Dos contra la ciudad; Venecia rojo shocking.
—Gran Plaza - Matando sin compasión; Los tres discípulos de la muerte. Sáb. Trasn.
—Moreno. - ...Y después, los perros; No cometas actos impuros. Sábado trasnoche.
★ AVELLANEDA. - Colonial - Sexo loco; Amor y anarquía; Rica, bella, defecto físico, busca alma gemela.
—Gral. Roca - Los karatistas sangrientos; Operación dragón; Más allá de la tumba.
—Maipú - Enséñame a vivir; Los girasoles de Rusia.
—Mitre - El exorcista; Bullit.
—Pte. Avellaneda - Romance en la cama; Decamerón prohibidísimo.
—San Martín - Mi hermano el mafioso; Pistolas negras.
—Pueyrredón (Wilde) - Mi hermano el mafioso; Terror ciego.
—Monumental (Bernal) - Enséñame a vivir; Los girasoles de Rusia.

CRONICA. EDICION DE LA TARDE (Registro de la Propiedad Intelectual Nº 1.247.324). Dirección, redacción, administración y talleres: Azopardo y Garay. T.E. 30-0181 al 84 y 30-7811 al 13. Publicidad: Viamonte 1328, piso 1º. T.E. 46-7800, 45-0083/0295 y 40-9185. Director de las ediciones vespertinas: Ricardo Gangeme.

ARDE VILLA EN LA ISLA MACIEL

ISABEL NO VIAJA AL PERU; EN SU LUGAR IRA VIGNES

El ministro de Relaciones Exteriores, Alberto Vignes, confirmó que la presidenta de la Nación, no viajará a Perú el próximo mes como estaba previsto. El canciller indicó que esa decisión se debía a que la titular del Poder Ejecutivo debía atender "tareas urgentes de gobierno". Por su parte, cables procedentes de Lima consignan que el presidente peruano general Velasco Alvarado expresó: "¡Ojalá venga Isabelita!". Agregó: "Isabelita sabe que Perón nos quería".

En reemplazo de la presidenta viajará a Lima, para representar a nuestro país en los actos celebratorios del sesquicentenario de la batalla de Ayacucho, el Ministro de Relaciones Exteriores; integrará la delegación el comandante en Jefe del Ejército, general Leandro Enrique Anaya quién presidirá el grupo militar que participará en los festejos. En la capital peruana se suscribirá en esa ocasión la Declaración de Ayacucho, cuyas bases se fijaron en la quinta reunión de la comisión mixta preparatoria de los festejos realizada en Buenos Aires. La delegación argentina viajará el 4 de diciembre

• INVITACION

La presidenta de la Nación, señora María Estela Martínez de Perón fue invitada a concurrir al acto de clausura del 1er. Curso Latinoamericano de Planificación y Desarrollo del Medio Ambiente, que se efectuará mañana a las 12 en el Teatro Nacional Cervantes con la asistencia de funcionarios estatales y personalidades extranjeras.

120 Personas Quedaron sin Techo

En los últimos minutos de la víspera, se declaró un incendio en una villa de emergencia de la Isla Maciel. El fuego requirió el concurso de cuatro dotaciones de bomberos, que debieron apelar a las cisternas de sus camiones ya que faltó agua en las líneas normales de suministro. El fuego quedó dominado a las 3.30, pero el saldo es dramático: quedaron arrasadas e inhabilitadas 40 casillas, que albergaban a 120 vecinos.

A las 23.45 de la víspera se declaró el incendio en un sector de Villa Tranquila, que delimitan las calles Manuel Estévez y Pinzón, y las vías del Ferrocarril Roca, en la Isla Maciel, jurisdicción de la seccional 3ª de Avellaneda.

El avance de las llamas hizo necesario que acudieran dos dotaciones de bomberos del cuartel central de Avellaneda, una de Dock Sud y otra de Isla Maciel.

El fuego, según se determinó, se inició en una de las casillas que era empleada como depósito de papeles y trapos viejos.

En su momento de mayor intensidad, las llamas abarcaron un dilatado sector de 60 por 100 metros.

Esta mañana las familias afectadas por el siniestro permanecían a la intemperie, custodiando los escasos elementos que alcanzaron a salvar

Otro saldo de las llamas fueron las quemaduras de relativa gravedad que sufrieron tres vecinos, y la fractura de la tibia de su pierna derecha de una mujer que sufrió esa lesión cuando huían del lugar, al despertarse aterrada por la proximidad del fuego.

En horas del mediodía se hicieron presentes en el lugar asistentes sociales, quienes se interesaron por la situación de las familias afectadas por el siniestro. Se estima que la situación precaria en que quedaron va a ser paliada a la brevedad y se están arbitrando todas las medidas para proveer de nuevas viviendas y enseres a esta gente. Al cierre de esta edición se aguardaba la presencia de funcionarios del Ministerio de Bienestar Social.

OLMEDO AMENAZADO, CON CUSTODIA. MONZON FILMA. LA PICCHIO Y PINOCHO CONFIESAN, PERO NO MUCHO. LA ROCA, ESPIGADA. PACHECO EXORCIZA AL PUBLICO. LLEGO CABRAL; SE VA SABU. SUPLENCIA

crónica

FIRME JUNTO AL PUEBLO

Buenos Aires, Jueves 28 de Noviembre de 1974

Según trascendió entre el personal afectado a la filmación de "Mi novio el..." **(el título final aún no se conoce)**, Alberto Olmedo, **el rucucu**, estaría viviendo tensa situación personal ante reiteradas amenazas recibidas en su domicilio. Al decir de nuestros informantes, **el actor cuenta desde hace varios días con custodia personal, como asimismo su domicilio**, ante un posible ataque de desconocidos que, inclusive, **ya intentaron penetrar en su departamento días atrás.** Tanto Olmedo como sus amistades no relacionan las amenazas con grupo extremista alguno, **sino con delincuentes comunes.** Cabe consignar que la policía provincial informó en la víspera que una de las tres bandas de secuestradores y atracadores desbaratadas **se dedicaba a extorsionar y atacar a familiares de conocidas figuras del ambiente artístico.**

Como se secordará, hace casi 2 años un hijo de la actriz Alejandra Kliment —que alcanzara cierta notoriedad por su labor en "Los Campanelli"—, fue secuestrado; el padre del heredero de la rubia intérprete es un multimillonario empresario teatral que debió pagar **—según se informó entonces—** m$n. 200.000.000 para obtener la liberación del pequeño. Meses después, otros mafiosos cayeron en poder de la policía, **siendo uno de ellos amigo del cantante Sabú, que por esa relación permaneció casi una semana detenido.** Si bien Olmedo se niega a hablar del tema, **el hecho de que todos sus movimientos y los de sus familiares sean controlados por custodios, ratifica todo cuanto hemos reseñado.** Algo muy lamentable.

• VA A VENDER REFRESCOS

En la víspera se conocieron los reales motivos **por los que no viajó a Teherán, como tenía previsto.** Carlos Monzón, integrando una delegación que con el filme "La Mary" participará en un festival cinematográfico que se está cumpliendo en tan lejana ciudad. El campeón del mundo iba a acompañar a Susana Giménez, Daniel Tinayre y Mirtha Legrand, por ser uno de los principales protagonistas del popular filme. Pero su negativa a viajar no fue, como muchos suponen, **porque Susana no pudiera hacerlo por razones de trabajo** (está filmando "Mi novio el..."), **sino porque desde París llegará dentro de pocas horas un equipo de filmación que realizará, con él como protagonista, un aviso comercial para un producto refrescante de gran popularidad en Francia.** El comercial con Monzón será lanzado en el verano próximo en Europa, donde Monzón es considerado todo un macho **(al decir de los periodistas de allá).** Por su labor, según se supo aquí, percibirá algo así como 50.000 dólares **(unos 125 millones de los viejos).** ¡Con razón se quedó en casita...!

• ¿COMO, CUANDO, DONDE?

En cuanto al **confesado romance** nacido hace pocas semanas, entre Ana María Picchio, **la reconocida del Kremlin**, y Juan Carlos Mareco, **el que fuera apodado como "El bufo de Carmelo" y más conocido como "Pinocho"**, los mismos si bien **atestiguaron el hecho no dan mayores detalles sobre ciertos aspectos íntimos.** Como ser **las circunstancias en que se conocieron, cuándo fue, dónde y cómo.** Lo que puntualiza la avidez periodística **—lo cual ya es un lugar común—** es que dicho idilio se asemeja a la cinta **"La tregua"**, protagonizada por **la divorciada** doña Picchio en lo que respecta **a la unión entre una jovencita (bueno, élla tiene 29 pirulos) y un cincuentón.** Don "Pinocho" **tiene una hija de 25 años, producto del primero de sus cuatro casorios.** Casi de la misma edad de su actual enamorada.

• ESTO ESTUVO CONCURRIDO

Clima de gran premiere tuvo el estreno de la revista "Esta sí te va a gustar", en recinto de la calle Esmeralda. Nélida Roca, **la venusiana, vestida de negro y sumamente adelgazada**, concurrió con señor ajeno al medio. María Cassan, **la exuberante**, en vísperas de partir a Europa, se sentó en primera fila con señor canoso. Vestía atuendo tropical. Estela Raval, **la solista**, ocupó la cuarta fila, al lado de su consorte **desde hace 21 años**, Ricardo Romero, y de José Marrone, **el varietero**, y Juanita Martínez, **la alejada canífera.** Virginia Faiad, **la comestible**, comentaba que **recién en la fecha se mudará de inmueble.** Está contenta de ir a trabajar a Marpla. La acompañaba su progenitora, doña Marta. Norberto Suárez, **el oculto**, detrás de grandes anteojos negros y **compañía femenina ignota.** Argentinita Vélez quejábase de **que no la llamen para laborar.** Zulma Faiad, **con kilitos de más y gesto esquivo para el saludo.** Luis Angel Mentasti, **con bastón**, y su consorte, doña Nelly, experta decoradora **(gana m$n. 2.000.000 al mes).** Haydee Padilla, **vestida de blanco**, con Laly Cobas, **la teleshowoman.**

• PACHECO SE IMPONE

"Esta sí te va a gustar" **principia con un cuadro bullicioso y bien compaginado.** Esto propende favorablemente a la continuidad que el espectador se apresta a seguir. Valga la coincidencia, **los primeros** cuadros de Thelma Stefani, **la debutante natashera**, y Katia Iaros, **la esbelta, son endebles.** La primera **demuestra tensión** (en el cuadro marino) y la segunda **equivocó el ropaje** (en el cuadro brasileño) ya que en lugar de ponerse conjunto perlado (demasiado serio para el país evocado) debió haberse vestido con algo colorido. **Se recuperan en los segundos.** El flamenco de doña Katia es de **una hegemonía total.** El de filibusteros de doña Thelma que la obliga a contorsionarse **(demostrando sus dotes de danzarina)** y hasta a prácticar esgrima, **la impone en una distinción que es raro encontrar en una vedette.** Lástima que en el primer cuadro muestre el busto al desnudo lo **cual si bien pone la nota apetecible es, en sí, una nota gratuita.**

Osvaldo Pacheco **se convirtió en el rey de la jornada** cosechando auténticas risas con su caricatura de "El exorcista" y en las imitaciones de Ginamaría Hidalgo, Tania y Nati Mistral. Tania **salía mejor** en "Los 100 rejóvenes años". Se limita a cantorear dos tangos (uno, estreno, "Confusión", **poco lúcido**, y "Esta noche me emborracho", antológico de Discépolo. Este asoma en una especie de muñeco suspendido en el aire. Javier Portales, en su debut revisteril, actúa con dignidad. **Utiliza la sobriedad** para interpretar los rutinarios skechts. Rudy Chernikoff **estaba mejor en el ámbito del café-concert.** Es una **revelación** como coreógrafo el centroamericano José Antonio quien también hace de primer bailarín con fuerza y destreza. El cuerpo de baile es heterogéneo.

SUS CARTAS ESTAN ECHADAS

♡ D	♣ M	♠ O	♡ E	♣ E	♡ P	♠ L	♣ R	♡ R	♠ V	♡ E	♣ I
◊ E	♠ I	♡ S	◊ S	♠ D	♡ I	◊ U	♡ O	◊ N	♡ N	♣ T	◊ B
♠ E	♡ P	♣ O	◊ U	♡ A	♣ R	♠ N	♡ S	◊ E	♡ A	♣ I	◊ N
♠ E	◊ A	♡ J	◊ R	♣ A	♠ S	◊ T	♡ E	♠ A	♣ L	◊ I	♡ R
◊ S	♠ D	♡ A	◊ T	♠ U	♣ A	◊ A	♣ B	♠ D	♣ O	♠ A	♣ R

En estos 60 naipes se encuentra encerrado un mensaje para usted. Acaso se trata de un augurio o de una advertencia que no deberá desestimar. Para dar con el mensaje que corresponda al lector éste debe proceder de la siguiente manera: si su nacimiento se ha registrado entre los días 5 y 11 (no importa el mes) elegirá PICAS; si se ha producido entre los días 12 y 19, TREBOL; si lo fue entre los días 20 y 27, DIAMANTE, y finalmente, si su advenimiento al mundo aconteció entre los días 28 y 4, su palo será CORAZONES. Una por su orden leyéndolas de izquierda a derecha, las letras que llevan las cartas correspondientes a la fecha en que nació y escríbalas. Así obtendrá el mensaje requerido.

• BARULLOS VERBALES

Susana Giménez, **la enjabonada**, en su insistencia **en no querer hablar** de los rumores que la atan a Carlos Monzón, **el macho, se mete en muchos barullos verbales.** Sus **"No quiero hablar"** se mezclan con **"Si pudiera hablar..."** gambetean en una enrevesada historia del absurdo. **Y bueno... La que calla, otorga.**

• VIAJE SECRETO

Estamos en condiciones de primiciar que se encuentra otra vez en nuestros lares —que son los suyos— el folklorista que respondía años atrás **—hasta hace cinco años— al seudónimo de "Indio Gasparino".** El mismo lo cambió por Facundo Cabral y, con el mismo, tuvo un buen triunfo en Europa, **sin poder decir lo mismo** en Argentina (pese a haber sido presentado con todos los honores en un show de canal 13 y en un reducto donde siempre se apostan canosos foráneos).

Don Facundo **faltaba de ésta desde enero de este año** en que, como en esta oportunidad, **tampoco actuó en su tierra.** La mayor parte del tiempo en Argentina, don Cabral la pasó en Tandil donde está radicada su parentela. ¡Tableau!

• AUBEL SE PONE UNIFORME

El sábado, en "Alta comedia", se emitirá "Uniforme blanco", obra norteamericana de Sidney Kingsley, con Raúl Aubel, **el bonachón**, Eduardo Rudy, **el antiaéreo**, Roberto Escalada, **el langa de los años 40**, y Silvina Rada, **la reaparecida.** El domingo, "Teatro de humor" explayará "Un sinvergüenza feliz", **comedia italiana**, con Iris Lainez, **la casera**, Nelly Panizza, **la sureña**, y Pedro Quartucci, **el abundante.** El lunes, "Una mujer en la multitud", **que cuenta con poco rating**, pondrá en pantalla "Difícil elección" y el martes, "Teatro en familia" ubicará "El esposo de la mujer de mi marido", con Osvaldo Pacheco, **el exorcizado.**

• ESTABLECEN DIALOGO

El 2 de diciembre el canal que desea superarse (el 2 platense) pondrá en pantalla "Diálogo musical". El mismo devolverá como canoro, conductor y director a Johnny Allon, **con el pelo recortado**, últimamente ocupado en las lides de la promoción, **pese a lo cual nunca nos informó de nada.** El programa irá de lunes a viernes a las 19.30 por espacio de media hora. Vox Dei, **los bíblicos**, Caballo Vapor, **los galopantes**, y Sui Generis, **los extraños**, estarán en los primeros programas. Amén de un coro de ocho chicas y ocho boys. Tutti quanti.

• SE QUEDAN CON UNO

Conforme a lo primiciado po resta sección sobre el levantamiento de programas, se sabe que de los dos que hacen Jorge Porcel, **el alechonado**; y Alberto Olmedo, **el rucucu, solamente quedarán con uno.** El último cómico **verá defenestrado "Alberto Villar" y solamente hará "El chupete". Eso, sólo hasta marzo próximo, según conchabo que acaba de firmar en la víspera.** Se entiende que don Porcel solamente seguirá con "Porcelandia", aunque **aún no firmó el conchabo correspondiente.**

PROGRAMA PARA HOY

14
- 7 Siesta
- 11 Matinée

14.30
- 13 Teleshow

17
- 2 Apto para todo público
- 9 Juntos, hoy... y aquí
- 11 Los chicos
- 13 Este es mi mundo

17.30
- 9 La caldera del diablo

18
- 2 El show de Dick Van Dyke
- 7 El club de niños felices
- 9 El gran musical
- 13 Ladrón sin destino

18.15
- 11 Daktari

19.30
- 2 Notidós

19
- 9 Mesa de noticias
- 13 Aventuras de Meteoro

19.15
- 11 Informe Once

19.20
- 7 Noticiero 7

19.30
- 2 Intermedio de acción
- 9 Jacinta Pichimahuida
- 13 Telenoche

20
- 9 Momento de decir

20.25
- 7 Historias deportivas

20.30
- 2 Documento internacional
- 7 Gran noche
- 9 Malevo
- 11 El mundo de Chirolita
- 13 Alberto Vilar el indomable

21
- 2 Los locos Adams
- 11 El hombre del maletín
- 13 Hupumorpo

21.30
- 2 Ficción y testimonio

22
- 7 El teatro popular de Teresa Blasco
- 9 La vuelta de Obligado
- 11 La casa, el teatro y usted
- 13 La segunda de la noche "Su pecado fue jugar"

23
- 7 Noticiero 7
- 9 Mesa de noticias

23.30
- 2 Un paso al más allá
- 7 Generación espontánea
- 9 Noticiero de la C.G.E.
- 11 Informe Once
- 13 Temas de hoy

24
- 9 Cortometraje argentino

0.30
- 11 Publicidad y empresas
- 13 Telecontinuado de trasnoche

AL CIERRE:
- 7 La paz sea con vosotros
- 9 Dios con nosotros
- 11 Palabras de vida
- 13 Un momento de meditación